

## **Sprawozdanie Finansowe za okres**

**od 01.01.2020 do 30.09.2020**

według MSSF w kształcie zatwierdzonym przez Unię Europejską

## SPIS TREŚCI

I. PODSTAWOWE DANE FINANSOWE .....	4
II. INFORMACJE OGÓLNE O JEDNOSTCE .....	6
Struktura grupy kapitałowej .....	8
III. PODSTAWOWE INFORMACJE O SPRAWOZDANIU FINANSOWYM .....	9
IV. SPRAWOZDANIE Z CAŁKOWITYCH DOCHODÓW.....	10
V. SPRAWOZDANIE Z SYTUACJI FINANSOWEJ .....	12
VI. SPRAWOZDANIE Z PRZEPIŃWÓW PIENIĘŻNYCH.....	14
VII. SPRAWOZDANIE ZE ZMIAN W KAPITALE WŁASNYM.....	16
VIII. STOSOWANE ZASADY RACHUNKOWOŚCI .....	18
IX. ZMIANY ZASAD RACHUNKOWOŚCI I PREZENTACJI SPRAWOZDAŃ FINANSOWYCH .....	44
X. WPŁYW NA SPRAWOZDANIE FINANSOWE BIEŻĄCYCH I PRZYSZŁYCH ZMIAN W PRZEPISACH O RACHUNKOWOŚCI.....	44
XI. NOTY DO SPRAWOZDANIA FINANSOWEGO.....	46
Nota 1. Rzeczowe aktywa trwałe.....	46
Nota 2. Nieruchomości inwestycyjne.....	50
Nota 3. Wartości niematerialne .....	54
Nota 4. Aktywa finansowe długoterminowe (z wyłączeniem należności handlowych, aktywów wycenianych metodą praw własności oraz środków pieniężnych i ich ekwiwalentów) oraz dane finansowe jednostek zależnych.....	57
Nota 5. Inwestycje wyceniane metodą praw własności .....	60
Nota 6. Należności handlowe i pozostałe.....	60
Nota 7. Aktywa biologiczne .....	62
Nota 8. Inne aktywa gdzie indziej nie sklasyfikowane (w tym rozliczenia międzyokresowe).....	62
Nota 9. Zapasy .....	63
Nota 10. Środki pieniężne i ich ekwiwalenty .....	64
Nota 11. Aktywa trwałe przeznaczone do sprzedaży oraz związane z nimi zobowiązania .....	64
Nota 12. Kapitały .....	65
Nota 13. Rezerwy .....	68
Nota 14. Zobowiązania finansowe za wyjątkiem rezerw, zobowiązań handlowych i pozostałych zobowiązań.....	69

Nota 15. Zobowiązania handlowe i pozostałe .....	72
Nota 16. Inne zobowiązania i rezerwy krótkoterminowe gdzie indziej nie sklasyfikowane (w tym rozliczenia międzyokresowe).....	74
Nota 17. Przychody ze sprzedaży .....	75
Nota 18. Koszt własny sprzedaży.....	76
Nota 19. Udziały w zyskach lub stratach jednostek stowarzyszonych i wspólnych przedsięwzięciach rozliczanych zgodnie z metodą praw własności.....	78
Nota 20. Pozostałe przychody i koszty.....	79
Nota 21. Koszty finansowe .....	83
Nota 22. Podatek dochodowy.....	84
Nota 23. Inne całkowite dochody.....	87
Nota 24. Zysk na jedną akcję .....	88
Nota 25. Segmenty operacyjne .....	89
Nota 26. Transakcje z jednostkami powiązаныmi .....	91
Nota 27. Wynagrodzenie biegłego rewidenta.....	93
Nota 28. Instrumenty finansowe .....	94
Nota 29. Błędy dotyczące poprzednich okresów sprawozdawczych .....	97
Nota 30. Transakcje z udziałowcami niekontrolującymi .....	97
Nota 31. Połączenia przedsięwzięć.....	97
Nota 32. Planowane istotne nakłady inwestycyjne .....	97
Nota 33. Istotne zdarzenia po dniu bilansowym.....	97
Nota 34. Struktura zatrudnienia.....	98
Nota 35. Dywidendy deklarowane i wypłacone .....	98
Nota 36. Skutki podziału, restrukturyzacji i zaniechania działalności.....	98
Nota 37. Ograniczenia w dysponowaniu i zabezpieczenia ustanowione na aktywach.....	99
Nota 38. Sprawy sądowe.....	101
Nota 39. Zobowiązania warunkowe .....	103
Nota 40. Cele i zasady zarządzania ryzykiem.....	105
Nota 41. Zarządzanie kapitałem.....	111
XII. ZATWIERDZENIE DO PUBLIKACJI .....	113

## I. PODSTAWOWE DANE FINANSOWE

Tab.1

Wybrane dane finansowe	w tys. PLN		w tys. EURO	
	Za okres:	Za okres:	Za okres:	Za okres:
	od 01.01.2020 do 30.09.2020	od 01.01.2019 do 30.09.2019	od 01.01.2020 do 30.09.2020	od 01.01.2019 do 30.09.2019
Pozycje sprawozdania z całkowitych dochodów oraz sprawozdania z przepływów pieniężnych według kursu stanowiącego średnią arytmetyczną średnich dziennych kursów określonych przez Narodowy Bank Polski w roku sprawozdawczym odpowiednio: 1 euro =			4,4241	4,3022
Przychody ze sprzedaży	184 689	266 524	41 746	61 951
Zysk (strata) z działalności operacyjnej	2 619	4 615	592	1 073
Zysk (strata) przed opodatkowaniem	849	1 044	192	243
Zysk (strata) netto	678	821	153	191
Całkowite dochody za rok obrotowy netto	678	821	153	191
Przepływy pieniężne netto z działalności operacyjnej	3 872	-44 139	875	-10 260
Przepływy pieniężne netto z działalności inwestycyjne	11 133	-7 277	2 516	-1 691
Przepływy pieniężne netto z działalności finansowe	-16 569	48 906	-3 745	11 368
Przepływy pieniężne netto razem	-1 565	-2 510	-354	-583
zysk (strata) netto przypadająca na jedną akcje w PLN/EURO	0,0023	0,08	0,0000	0,02
zysk (strata) rozwodniony na jedną akcje w PLN/EURO	0,0023	0,08	0,0000	0,02

Tab.2

Wybrane dane finansowe	w tys. PLN		w tys. EURO	
	Stan na:	Stan na:	Stan na:	Stan na:
	30.09.2020	31.12.2019	30.09.2020	31.12.2019
Pozycje aktywów i pasywów według średniego kursu określonego przez Narodowy Bank Polski na dzień sprawozdawczy odpowiednio: 1 euro=			4,5268	4,3736
Aktywa razem	260 387	250 516	57 521	57 279
Zobowiązania i rezerwy na zobowiązania	172 976	167 983	38 212	38 408
Zobowiązania długoterminowe	57 308	30 960	12 660	7 079
Zobowiązania krótkoterminowe	115 667	137 023	25 552	31 330
Kapitał własny	87 411	82 533	19 310	18 871
Kapitał podstawowy	30 000	21 000	6 627	4 802
Liczba akcji w sztukach	300 000	210 000	300 000	210 000
Wartość księgowa na jedną akcję w PLN/EURO	0,29	0,39	0,06	0,09
Rozwodniona wartość księgowa na jedną akcję w PLN/EURO	0,29	0,39	0,06	0,09

## II. INFORMACJE OGÓLNE O JEDNOSTCE

Nazwa jednostki	KOBYLARNIA Spółka Akcyjna dawniej Przedsiębiorstwo Budowy Dróg i Mostów KOBYLARNIA Spółka Akcyjna
Siedziba	Kobyłarnia
Forma prawna	spółka akcyjna
Kraj siedziby	Polska
NIP	953-22-34-789
REGON	091631706
Dane adresowe	Kobyłarnia; ul Zakole 1; 86-061 Brzoza
Telefon	+48(52) 381-06-10
Fax:	+48(52) 381-06-10
Poczta elektroniczna	<a href="mailto:pbdim@kobyłarnia.pl">pbdim@kobyłarnia.pl</a>
Strona internetowa	<a href="http://www.kobyłarnia.pl">www.kobyłarnia.pl</a>

Dnia 01.07.2020 r. nastąpiła zmiana nazwy Spółki. Od tego dnia Spółka prowadzi działalność pod firmą: Kobyłarnia Spółka Akcyjna.

Kapitał akcyjny na dzień bilansowy wynosi 30.000.000,00 zł. Zarejestrowany kapitał akcyjny wykazywany jest według wartości nominalnej, zgodnie ze statutem oraz wpisem do Krajowego Rejestru Sądowego. Podzielony jest na 300 000 000 akcji o wartości nominalnej 0,10 zł każda.

### Przedmiot działalności

Podstawowym przedmiotem działalności spółki KOBYLARNIA S.A. według Polskiej Klasyfikacji Działalności jest:

I. W zakresie specjalistycznych robót inżynierskich:

- roboty drogowe, podbudowy betonowe, bitumiczne z kruszyw mineralnych łamanych;
- nawierzchnie bitumiczne, betonowe z kruszyw mineralnych łamanych, z kostki brukowej kamiennej i betonowej, z płyt betonowych drogowych i chodnikowych;
- remonty cząstkowe;
- instalacje wodno-kanalizacyjne;
- roboty ziemne.

II. W zakresie produkcji i sprzedaży:

- mieszanki mineralno-bitumiczne;
- kruszywa.

### Czas trwania

Czas trwania Spółki jest nieograniczony.

### Zarząd i Rada Nadzorcza

W okresie od 01.01.2020 do 30.09.2020

Zarząd		
Andrzej Ładyński	Prezes Zarządu	do 29.02.2020
Michał Niemyt	Wiceprezes	
Tomasz Jaśkiewicz	Członek Zarządu	
Jerzy Mirgos	Członek Zarządu	od 02.01.2020
Karolina Lewandowska	Członek Zarządu	od 02.01.2020
Sławomir Nowak	Członek Zarządu	od 02.03.2020
Rada Nadzorcza		
Paweł Korzeniowski	Przewodniczący Rady Nadzorczej	
Agnieszka Maria Bujnowska	Sekretarz Rady Nadzorczej	
Anna Maria Więzowska	Członek Rady Nadzorczej	

W dniu 04.11.2019 rezygnację z dniem 29.02.2020r. z funkcji Prezesa Zarządu złożył Pan Andrzej Ładyński.

Rada Nadzorcza uchwałą nr 23 z dnia 13.12.2019r. powołała z dniem 02.01.2020r. na Członka Zarządu Pana Jerzego Mirgos.

Rada Nadzorcza uchwałą nr 24 z dnia 13.12.2019r. powołała z dniem 02.01.2020r. na Członka Zarządu Panią Karolinę Lewandowską.

Rada Nadzorcza uchwałą nr 4 z dnia 02.03.2020r. powołała z dniem 02.03.2020r. na Członka Zarządu Pana Sławomira Nowaka.

## Struktura grupy kapitałowej

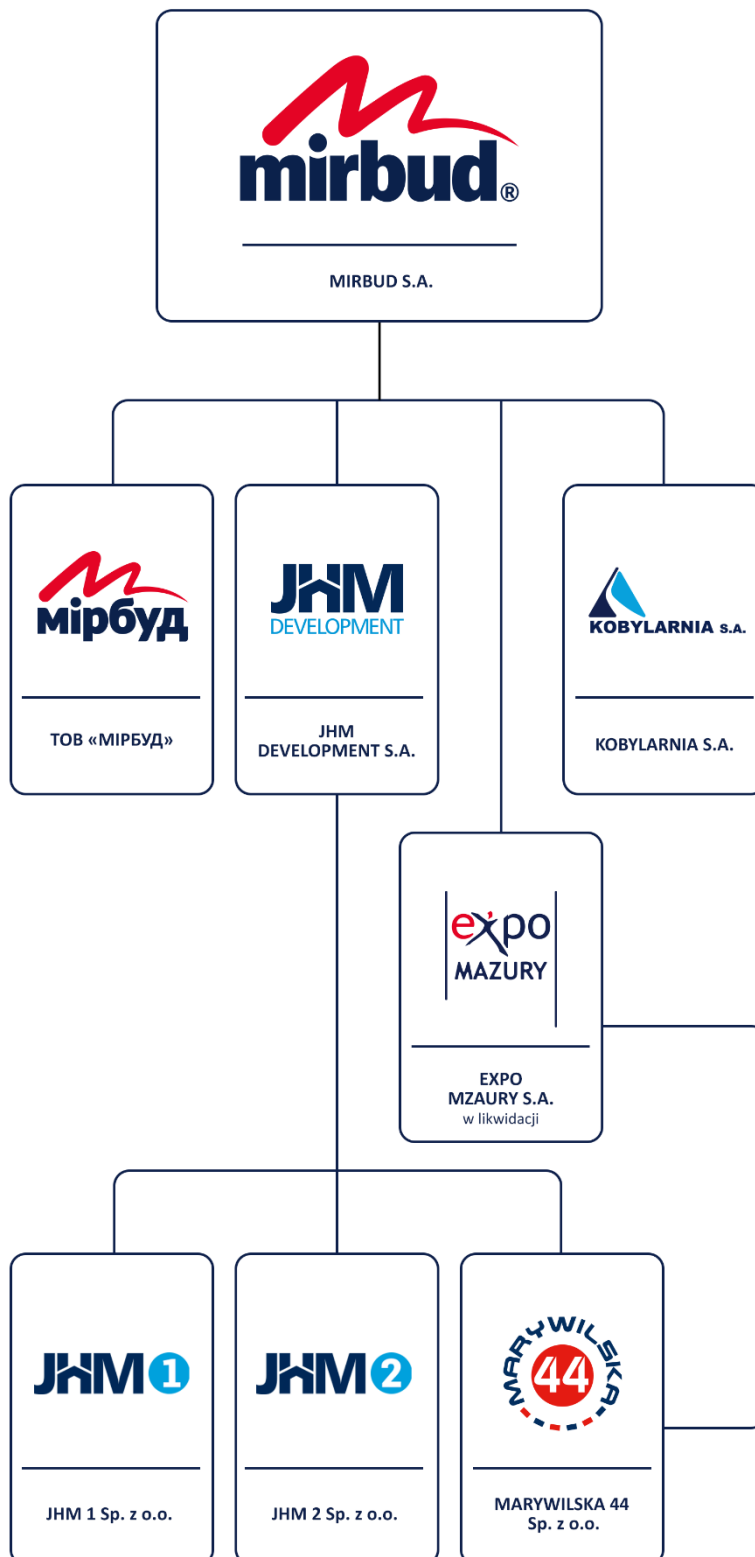



### III. PODSTAWOWE INFORMACJE O SPRAWOZDANIU FINANSOWYM

#### Podstawa sporządzenia

Sprawozdanie Finansowe sporządzone zostało, na podstawie § 55 ust. 5 Ustawy o rachunkowości z dnia 29 września 1994 roku, zgodnie z Międzynarodowymi Standardami Sprawozdawczości Finansowej (MSSF) zatwierdzonymi do stosowania przez Unię Europejską. Przy sporządzaniu sprawozdania finansowego przyjęte zostały odpowiednie do działalności zasady rachunkowości zgodne z Międzynarodowymi Standardami Sprawozdawczości Finansowej.

#### Oświadczenia Zarządu

Zarząd oświadcza, że według jego najlepszej wiedzy sprawozdanie finansowe za okres od 01.01.2020 do 30.09.2020 i dane porównawcze sporządzone zostały zgodnie z obowiązującymi zasadami rachunkowości, które odzwierciedlają w sposób prawdziwy, rzetelny i jasny sytuację majątkową i finansową.

Sprawozdanie zarządu z działalności stanowi rozwinięcie danych zawartych w niniejszym sprawozdaniu i jest publikowane łącznie z niniejszym sprawozdaniem.

Podmiot uprawniony do badania sprawozdań finansowych, dokonujący badania sprawozdania finansowego na 31.12.2019 i przeglądu ksiąg na 30.06.2020, został wybrany zgodnie z przepisami prawa. Podmiot ten oraz biegli rewidenci dokonujący tego badania spełnili warunki do wydania bezstronnej i niezależnej opinii z badania, zgodnie z obowiązującymi przepisami i standardami zawodowymi.

#### Kontynuacja działalności

Sprawozdanie finansowe zostało sporządzone przy założeniu kontynuowania działalności gospodarczej w dającej się przewidzieć przyszłości. Na dzień prezentacji niniejszego sprawozdania finansowego nie stwierdza się istnienia okoliczności wskazujących na zagrożenie kontynuowania działalności.

#### Waluta funkcjonalna

Walutą sprawozdawczą do sprawozdania finansowego jest Polski Nowy Złoty (PLN). Sprawozdania finansowe zostały sporządzone w tysiącach złotych (tys. PLN), a wszystkie wartości, o ile jest to wskazane inaczej, podane są w tysiącach złotych. Ewentualne różnice pomiędzy kwotą ogółem, a sumą ich składników wynikają z zaokrągleń.

#### IV. SPRAWOZDANIE Z CAŁKOWITYCH DOCHODÓW

Tab.4

Rachunek zysków lub strat	Nr Noty	w tys. PLN	
		Za okres:	Za okres:
		od 01.01.2020 do 30.09.2020	od 01.01.2019 do 30.09.2019
<b><u>Działalność kontynuowana</u></b>			
Przychody ze sprzedaży	17	184 689	266 524
Koszt własny sprzedaży	18	-171 585	-255 618
<b><u>Zysk brutto na sprzedaży</u></b>		<b>13 104</b>	<b>10 906</b>
Udziały w zyskach lub stratach jednostek stowarzyszonych i wspólnych przedsięwzięciach rozliczanych zgodnie z metodą praw własności	19		
Pozostałe przychody z działalności operacyjnej i inwestycyjnej	20	3 863	4 482
Pozostałe koszty z działalności operacyjnej i inwestycyjnej	20	-14 348	-10 773
<b>EBIT</b>		<b>2 619</b>	<b>4 615</b>
Koszty finansowe	21	-1 770	-3 571
<b>Zysk (strata) z działalności przed opodatkowaniem</b>		<b>849</b>	<b>1 044</b>
Podatek dochodowy przypadający na działalność kontynuowaną	22	-171	-222
<b>Zysk (strata) z działalności kontynuowanej</b>		<b>678</b>	<b>821</b>
<b><u>Działalność zaniechana</u></b>			
Przychody z działalności zaniechanej			
Koszty działalności zaniechanej			
<b>Zysk (strata) z działalności zaniechanej przed opodatkowaniem</b>			
Podatek dochodowy przypadający na działalność zaniechaną			
<b>Zysk (strata) z działalności zaniechanej</b>			
<b>ZYSK (STRATA) NETTO</b>	-	<b>678</b>	<b>821</b>
Przyporządkowany do udziałów niekontrolujących			
<b><u>Przyporządkowany do właścicieli jednostki dominującej</u></b>	-	<b>678</b>	<b>821</b>

Tab.4a

Rachunek zysków lub strat	Nr Noty	w tys. PLN	
		Za okres:	Za okres:
		od 01.07.2020 do 30.09.2020	od 01.07.2019 do 30.09.2019
<b><u>Działalność kontynuowana</u></b>			
Przychody ze sprzedaży	17	90 312	103 054
Koszt własny sprzedaży	18	-86 047	-100 275
<b><u>Zysk brutto na sprzedaży</u></b>		<b>4 266</b>	<b>2 778</b>
Udziały w zyskach lub stratach jednostek stowarzyszonych i wspólnych przedsięwzięciach rozliczanych zgodnie z metodą praw własności	19		
Pozostałe przychody z działalności operacyjnej i inwestycyjnej	20	498	2 273
Pozostałe koszty z działalności operacyjnej i inwestycyjnej	20	-4 071	-3 287
<b>EBIT</b>		<b>693</b>	<b>1 764</b>
Koszty finansowe	21	-518	-1 110
<b>Zysk (strata) z działalności przed opodatkowaniem</b>		<b>175</b>	<b>654</b>
Podatek dochodowy przypadający na działalność kontynuowaną	22	21	-141
<b>Zysk (strata) z działalności kontynuowanej</b>		<b>154</b>	<b>513</b>
<b><u>Działalność zaniechana</u></b>			
Przychody z działalności zaniechanej			
Koszty działalności zaniechanej			
<b>Zysk (strata) z działalności zaniechanej przed opodatkowaniem</b>			
Podatek dochodowy przypadający na działalność zaniechaną			
<b>Zysk (strata) z działalności zaniechanej</b>			
<b><u>ZYSK (STRATA) NETTO</u></b>	<b>-</b>	<b>154</b>	<b>513</b>
Przyporządkowany do udziałów niekontrolujących			
<b><u>Przyporządkowany do właścicieli jednostki dominującej</u></b>	<b>-</b>	<b>154</b>	<b>513</b>

## V. SPRAWOZDANIE Z SYTUACJI FINANSOWEJ

Tab.5

Aktywa	Nr Noty	w tys. PLN	
		Stan na:	Stan na:
		30.09.2020	31.12.2019
<b>Aktywa trwałe</b>		<b>59 473</b>	<b>97 630</b>
Rzeczowe aktywa trwałe	1	55 461	49 957
Nieruchomości inwestycyjne	2		
Wartości niematerialne	3	12	147
Aktywa finansowe długoterminowe( z wyłączeniem należności handlowych, aktywów wycenianych metodą praw własności oraz środków pieniężnych i ich ekwiwalentów)	4	0	39 428
Inwestycje wyceniane metodą praw własności.	5		
Długoterminowe należności handlowe i pozostałe	6	0	0
Aktywa biologiczne	7		
Aktywa z tytułu odroczonego podatku dochodowego	22	3 982	8 073
Inne aktywa trwałe gdziekolwiek nie sklasyfikowane (w tym rozliczenia międzyokresowe)	8	19	25
<b>Aktywa obrotowe</b>	-	<b>200 914</b>	<b>152 886</b>
Zapasy	9	11 551	8 738
Bieżące należności z tytułu podatku dochodowego	22		
Należności handlowe i pozostałe należności	6	184 245	137 516
Aktywa finansowe krótkoterminowe ( z wyłączeniem należności handlowych, aktywów wycenianych metodą praw własności oraz środków pieniężnych i ich ekwiwalentów)	4		
Środki pieniężne i ich ekwiwalenty	10	4 518	6 083
Inne aktywa obrotowe gdziekolwiek nie sklasyfikowane (w tym rozliczenia międzyokresowe)	8	601	549
Aktywa trwałe przeznaczone do sprzedaży	11		
<b>Aktywa razem</b>	-	<b>260 387</b>	<b>250 516</b>

Tab.6

Kapitały i zobowiązania	Nr Noty	w tys. PLN	
		Stan na:	Stan na:
		30.09.2020	31.12.2019
<b>Kapitał własny</b>	<b>12</b>	<b>87 411</b>	<b>82 533</b>
Wyemitowany kapitał podstawowy		30 000	21 000
Zyski (straty) przypadające właścicielom jednostki		678	1 086
Pozostałe kapitały		56 733	60 447
Kapitał przypadający na udziały niesprawujące kontroli			
<b>Długoterminowe zobowiązania i rezerwy na zobowiązania</b>		<b>57 308</b>	<b>30 960</b>
Rezerwa z tytułu odroczonego podatku dochodowego	22	6 258	10 179
Pozostałe rezerwy na zobowiązania długoterminowe	13	3 039	3 038
Długoterminowe zobowiązania finansowe za wyjątkiem rezerw, zobowiązań handlowych i pozostałych zobowiązań	14	9 456	10 177
Długoterminowe zobowiązania handlowe i pozostałe	15	38 555	7 566
Inne zobowiązania i rezerwy długoterminowe gdzie indziej nie sklasyfikowane (w tym rozliczenia międzyokresowe)	16	0	0
<b>Krótkoterminowe zobowiązania i rezerwy na zobowiązania</b>		<b>115 668</b>	<b>137 023</b>
Rezerwy na zobowiązania krótkoterminowe	13	1 325	1 235
Krótkoterminowe zobowiązania finansowe za wyjątkiem rezerw, zobowiązań handlowych i pozostałych zobowiązań	14	21 663	37 424
Zobowiązania handlowe i pozostałe	15	92 680	98 364
Zobowiązania z tytułu podatku dochodowego	22	0	0
Inne zobowiązania i rezerwy krótkoterminowe gdzie indziej nie sklasyfikowane (w tym rozliczenia międzyokresowe)	16	0	0
Zobowiązania związane bezpośrednio z aktywami trwałymi klasyfikowanymi jako przeznaczone do sprzedaży	11	0	0
<b>Razem kapitały i zobowiązania</b>	<b>-</b>	<b>260 387</b>	<b>250 516</b>

## VI. SPRAWOZDANIE Z PRZEPŁYWÓW PIENIĘŻNYCH

Tab.7

Sprawozdanie z przepływów pieniężnych	Nr Noty	w tys. PLN	
		Za okres:	Za okres:
		od 01.01.2020 do 30.09.2020	od 01.01.2019 do 30.09.2019
<b>Zysk przed opodatkowaniem</b>		<b>849</b>	<b>1 044</b>
Amortyzacja		3 478	3 535
Zysk / strata z tytułu różnic kursowych		0	0
Zysk / strata na działalności inwestycyjnej		0	
Koszty finansowania zewnętrznego		1 551	3 175
Zmiana stanu zobowiązań z wyłączeniem zobowiązań finansowych		25 612	-2 399
Zmiana stanu należności		-20 682	-43 253
Zmiana stanu zapasów		-2 812	-2 088
Zmiana stanu rezerw		-3 920	-2 064
Podatek dochodowy od zysku przed opodatkowaniem		-171	-222
Zysk / strata z innych instrumentów finansowych		0	
Inne zmiany w kapitale obrotowym		-33	-1 867
<b>Środki pieniężne z działalności operacyjnej</b>		<b>3 872</b>	<b>-44 139</b>
Zapłacony podatek dochodowy		0	0
<b>Środki pieniężne netto z działalności operacyjnej</b>		<b>3 872</b>	<b>-44 139</b>
Sprzedaż rzeczowych aktywów trwałych i wartości niematerialnych		227	17
Nabycie rzeczowych aktywów trwałych i wartości niematerialnych		-6 527	-9 169
Sprzedaż nieruchomości inwestycyjnych		0	
Nabycie nieruchomości inwestycyjnych		0	
Splata udzielonych pożyczek		0	
Udzielenie pożyczek		0	
Sprzedaż pozostałych inwestycji		17 428	
Nabycie pozostałych inwestycji		0	
Otrzymane dywidendy i odsetki		4	10
Pozostałe wpływy z działalności inwestycyjnej		0	1 866
Pozostałe wydatki związane z działalnością inwestycyjną		0	
<b>Środki pieniężne netto z działalności inwestycyjnej</b>		<b>11 133</b>	<b>-7 277</b>
Wpływy od akcjonariuszy		4200	18500
Wyплаты na rzecz właścicieli		0	
Zaciągnięcie zobowiązań z tytułu pożyczek i kredytów		745	38 307
Splaty zobowiązań z tytułu pożyczek i kredytów		-16 366	0
Splaty zobowiązań z tytułu leasingu		-3 593	-4 716
Splaty pozostałych zobowiązań finansowych		0	

Odsetki zapłacone i inne wydatki związane z obsługą zadłużenia		-1 555	-3 185
Pozostałe wpływy finansowe		0	
Pozostałe wydatki finansowe		0	
<b>Środki pieniężne z działalności finansowej</b>		<b>-16 569</b>	<b>48 906</b>
Środki pieniężne i ich ekwiwalenty na początek okresu		6 083	2 550
<b>Zwiększenia (zmniejszenia) netto stanu środków pieniężnych i ich ekwiwalentów</b>	-	<b>-1 565</b>	<b>-2 510</b>
Wpływ zmiany kursów walut na środki pieniężne wyrażone w walutach obcych		0	
<b>Środki pieniężne na koniec okresu</b>		<b>4 518</b>	<b>40</b>
w tym środki pieniężne i ich ekwiwalenty o ograniczonej możliwości dysponowania		3 798	

## VII. SPRAWOZDANIE ZE ZMIAN W KAPITALE WŁASNYM

Tab.8

Zmiany w kapitale własnym	Kapitał podstawowy	Zyski zatrzymane przypadające akcjonariuszom jednostki dominującej	Odpisy z zysku netto w ciągu roku obrotowego dotyczące akcjonariuszy jednostki dominującej	Skumulowane inne całkowite dochody przypadające akcjonariuszom jednostki dominującej	Pozostałe kapitały przypadające akcjonariuszom jednostki dominującej	Zysk (strata) netto przypadający akcjonariuszom jednostki dominującej	Różnice kursowe z przeliczenia	Kapitał przypadający na udziały niesprawujące kontroli	RAZEM
<b>Stan na 01-01-2019</b>	<b>1 000</b>	<b>55 176</b>			<b>471</b>				<b>56 647</b>
Wpływ retrospektywnego zastosowania zmian polityki rachunkowości									-
Wpływ retrospektywnego przekształcenia									
Łączne zyski (straty) za okres						1 086			<u>1 086</u>
Łączne inne całkowite dochody									
Wkłady właścicieli									-
Wyплаты na rzecz właścicieli									
Zmiany w udziałach własnościowych w jednostkach zależnych nieskutkujące utratą kontroli									-
Pozostałe zmiany w kapitale własnym	20 000				4 800				<u>24 800</u>
<b>Stan na 31-12-2019</b>	<b>21 000</b>	<b>55 176</b>			<b>5 271</b>	<b>1 086</b>			<b>82 533</b>
Rozliczenie niewypłaconego wyniku finansowego									-



Zmiany w kapitale własnym	Kapitał podstawowy	Zyski zatrzymane przypadające akcjonariuszom jednostki dominującej	Odpisy z zysku netto w ciągu roku obrotowego dotyczące akcjonariuszy jednostki dominującej	Skumulowane inne całkowite dochody przypadające akcjonariuszom jednostki dominującej	Pozostałe kapitały przypadające akcjonariuszom jednostki dominującej	Zysk (strata) netto przypadający akcjonariuszom jednostki dominującej	Różnice kursowe z przeliczenia	Kapitał przypadający na udziały niesprawujące kontroli	RAZEM
<b>Stan na 01-01-2020</b>	<b>21 000</b>	<b>55 176</b>			<b>5271</b>	<b>1 086</b>			<b>82 533</b>
Wpływ retrospektywnego zastosowania zmian polityki rachunkowości									-
Wpływ retrospektywnego przekształcenia									
Łączne zyski (straty) za okres						678			<u>678</u>
Łączne inne całkowite dochody									
Wkłady właścicieli									-
Wyплаты na rzecz właścicieli									
Zmiany w udziałach własnościowych w jednostkach zależnych nieskutkujące utratą kontroli									-
Pozostałe zmiany w kapitale własnym	9 000	1 086			-4 800	-1 086			<u>4 200</u>
<b>Stan na 30-09-2020</b>	<b>30 000</b>	<b>56 262</b>			<b>471</b>	<b>678</b>			<b>87 411</b>

## VIII. STOSOWANE ZASADY RACHUNKOWOŚCI

### Wartości niematerialne

Do wartości niematerialnych Grupa Kapitałowa zalicza aktywa spełniające następujące kryteria: można je wyłączyć lub wydzielić z jednostki gospodarczej i sprzedać, przekazać, licencjonować albo oddać do odpłatnego użytkowania osobom trzecim, zarówno indywidualnie, jak też łącznie z powiązanymi z nimi umowami, składnikami aktywów bądź zobowiązań lub wynikają z tytułów umownych bądź innych tytułów prawnych, bez względu na to, czy są zbywalne albo możliwe do wyodrębnienia z jednostki gospodarczej lub z innych tytułów czy też zobowiązań.

Początkowe ujęcie składnika wartości niematerialnych następuje według ceny nabycia lub kosztu wytworzenia.

Cena nabycia obejmuje cenę zakupu składnika aktywów (tj. kwotę należną sprzedającemu pomniejszoną o podlegające odliczeniu podatki: od towarów i usług oraz akcyzowy), obciążenia o charakterze publicznoprawnym (w przypadku importu) oraz nakłady bezpośrednio związane z zakupem i przystosowaniem składnika aktywów do użytkowania zgodnie z jego planowanym przeznaczeniem. Rabaty, upusty udzielone przez sprzedającego oraz inne podobne zmniejszenia i odzyski zmniejszają cenę nabycia składnika aktywów.

Jeśli składnik wartości niematerialnych nabyty jest w zamian za instrumenty kapitałowe Spółki sporządzającej sprawozdanie finansowe, cena nabycia składnika aktywów odpowiada wartości godziwej wyemitowanych instrumentów kapitałowych, która równa się wartości godziwej danego składnika aktywów.

Zgodnie z MSR 23, koszty finansowania zewnętrznego, które można bezpośrednio przyporządkować nabyciu, budowie lub wytworzeniu składnika aktywów, włącza się do ceny nabycia lub kosztu wytworzenia tego składnika aktywów.

Nie rzadziej niż na dzień bilansowy składniki wartości niematerialnych wycenia się według cen nabycia lub kosztów wytworzenia, pomniejszonych o odpisy amortyzacyjne, a także o odpisy z tytułu trwałej utraty wartości.

Jeżeli przy sporządzaniu sprawozdania finansowego zaistniały okoliczności, które wskazują na to, że wartość bilansowa aktywów może nie być możliwa do odzyskania, dokonywany jest przegląd tych aktywów pod kątem ewentualnej utraty wartości. Jeżeli istnieją przesłanki wskazujące na to, że mogła nastąpić utrata wartości, a wartość bilansowa przekracza szacowaną wartość odzyskiwalną, wówczas wartość tych aktywów bądź ośrodków wypracowujących środki pieniężne, do których te aktywa należą,

jest obniżana do poziomu wartości odzyskiwalnej. Wartość odzyskiwalna odpowiada wyższej z następujących dwóch wartości: wartości godziwej pomniejszonej o koszty sprzedaży lub wartości użytkowej. Przy ustalaniu wartości użytkowej szacowane przyszłe przepływy pieniężne są dyskontowane do wartości bieżącej przy zastosowaniu stopy dyskontowej brutto odzwierciedlającej aktualne oceny rynkowe wartości pieniądza w czasie oraz ryzyka związanego z danym składnikiem aktywów. W przypadku składnika aktywów, który nie generuje wpływów pieniężnych w sposób znacząco samodzielny, wartość odzyskiwalna jest ustalana dla ośrodka wypracowującego środki pieniężne, do którego ten składnik należy. Odpisy aktualizujące z tytułu utraty wartości są ujmowane w rachunku zysków lub strat.

Odpisów amortyzacyjnych wartości niematerialnych dokonuje się w drodze rozłożenia ich wartości początkowej na okres przewidywanej ekonomicznej użyteczności. Amortyzacji dokonuje się, poczynając od pierwszego dnia miesiąca, w którym przyjęto do użytkowania wartości niematerialne. Amortyzację przerywa się w końcu tego miesiąca, w którym nastąpi zrównanie wartości zakumulowanej amortyzacji z wartością początkową lub w którym przeznaczono do likwidacji, sprzedano lub stwierdzono niedobór składnika majątkowego wartości niematerialnych i prawnych. Odpisy amortyzacyjne od składników wartości niematerialnych dokonywane są liniowo przy zastosowaniu następujących stawek:

Tytuł	Stopa amortyzacji rocznej
oprogramowanie komputerowe	5%-50%
pozostałe wartości niematerialne	20%-50%

Poprawność stawek amortyzacji stosowanych w odniesieniu do poszczególnych składników wartości niematerialnych jest weryfikowana nie rzadziej niż raz do roku. Wszelkie zmiany wynikające z weryfikacji stawek amortyzacyjnych wpływają (jako zmiana wielkości szacunkowych) na odpowiednią korektę dokonywanych w bieżącym roku obrotowym oraz w następnych latach obrotowych odpisów amortyzacyjnych.

Wartości niematerialne o nieokreślonym okresie użytkowania oraz te, które jeszcze nie są użytkowane (w budowie), poddaje się co roku weryfikacji pod kątem ewentualnej utraty wartości w odniesieniu do poszczególnych aktywów lub na poziomie ośrodka wypracowującego środki pieniężne. W przypadku pozostałych wartości niematerialnych dokonywana jest coroczna ocena, czy wystąpiły przesłanki, które mogą świadczyć o utracie ich wartości. Ewentualny odpis aktualizujący ujmuje się w ciężar rachunku zysków i strat.

Z wyjątkiem prac rozwojowych, wartości niematerialne wytworzone przez jednostkę we własnym zakresie nie są ujmowane w aktywach, a nakłady poniesione na ich wytworzenie są ujmowane w kosztach okresu, w którym zostały poniesione.

Koszt wytworzenia składnika wartości niematerialnych (prace rozwojowe) obejmuje ogół kosztów poniesionych przez jednostkę w okresie jego wytwarzania lub przystosowania do używania do dnia przyjęcia takiego składnika majątkowego do używania (lub do dnia bilansowego, jeśli składnik nie został jeszcze oddany do używania), w tym również niepodlegający odliczeniu podatek od towarów i usług oraz podatek akcyzowy.

Dana pozycja wartości niematerialnych może zostać usunięta z bilansu po dokonaniu jej zbycia lub w przypadku, gdy nie są spodziewane żadne ekonomiczne korzyści wynikające z dalszego użytkowania takiego składnika aktywów. Zyski lub straty wynikłe ze sprzedaży/likwidacji lub zaprzestania użytkowania wartości niematerialnych są określane jako różnica pomiędzy przychodami ze sprzedaży a wartością netto tych środków i są ujmowane w rachunku zysków i strat.

### **Koszty prac badawczych i rozwojowych**

Koszty prac badawczych są ujmowane w rachunku zysków i strat w momencie ich poniesienia. Nakłady poniesione na prace rozwojowe wykonane w ramach danego przedsięwzięcia są przenoszone na kolejny okres, jeżeli można uznać, że zostaną one w przyszłości odzyskane. Po początkowym ujęciu nakładów na prace rozwojowe stosuje się model kosztu historycznego, zgodnie z którym składniki aktywów są ujmowane według cen nabycia pomniejszonych o skumulowaną amortyzację i skumulowane odpisy aktualizujące z tytułu utraty wartości. Wszelkie nakłady przeniesione na kolejny okres są amortyzowane przez przewidywany okres uzyskiwania przychodów ze sprzedaży z danego przedsięwzięcia.

Koszty prac rozwojowych są poddawane ocenie pod kątem ewentualnej utraty wartości corocznie – jeśli składnik aktywów nie został jeszcze oddany do użytkowania, lub częściej – gdy w ciągu okresu sprawozdawczego pojawi się przesłanka utraty wartości wskazująca na to, że ich wartość bilansowa może nie być możliwa do odzyskania.

### **Wartość firmy**

Wartość firmy z tytułu przejęcia jednostki gospodarczej jest początkowo ujmowana według ceny nabycia stanowiącej nadwyżkę kosztów połączenia jednostek gospodarczych nad udziałem jednostki przejmującej w wartości godziwej netto możliwych do zidentyfikowania aktywów, zobowiązań i zobowiązań warunkowych. Po początkowym ujęciu, wartość firmy jest wykazywana według ceny nabycia pomniejszonej o wszelkie skumulowane odpisy aktualizujące z tytułu utraty wartości. Test na

utrata wartości przeprowadza się raz na rok lub częściej, jeśli występują przesłanki wskazujące na utratę wartości. Wartość firmy nie podlega amortyzacji. Na dzień przejścia nabyta wartość firmy jest alokowana do każdego z ośrodków wypracowujących środki pieniężne, które mogą skorzystać z synergii połączenia. Utrata wartości ustalana jest poprzez oszacowanie odzyskiwalnej wartości ośrodka wypracowującego środki pieniężne, którego dotyczy dana wartość firmy. W przypadku, gdy odzyskiwalna wartość ośrodka wypracowującego środki pieniężne jest niższa niż wartość bilansowa, ujęty zostaje odpis z tytułu utraty wartości. Strata z tytułu utraty wartości nie podlega odwróceniu w następnym okresie. W przypadku, gdy wartość firmy stanowi część ośrodka wypracowującego środki pieniężne i dokonana zostanie sprzedaż części działalności w ramach tego ośrodka, przy ustalaniu zysków lub strat ze sprzedaży takiej działalności wartość firmy związana ze sprzedaną działalnością zostaje włączona do jej wartości bilansowej, W takich okolicznościach sprzedana wartość firmy jest ustalana na podstawie względnej wartości sprzedanej działalności i wartości zachowanej części ośrodka wypracowującego środki pieniężne.

### **Rzeczowe aktywa trwałe**

Rzeczowe aktywa trwałe początkowo ujmowane są według ceny nabycia lub kosztu wytworzenia. Cenę nabycia zwiększają wszystkie koszty związane bezpośrednio z zakupem i przystosowaniem składnika majątku do stanu zdadnego do użytkowania. Koszty poniesione po dacie oddania środka trwałego do używania, takie jak koszty konserwacji i napraw, ujmowane są w rachunku zysków i strat w momencie ich poniesienia.

Środki trwałe w momencie ich nabycia są dzielone na części składowe będące pozycjami o istotnej wartości, dla których można przyporządkować odrębny okres ekonomicznej użyteczności. Częścią składową są również koszty generalnych przeglądów oraz istotne części zamienne i wyposażenie, jeżeli będą wykorzystywane przez okres dłuższy niż rok.

Po początkowym ujęciu rzeczowe aktywa trwałe wykazywane są według ceny nabycia lub kosztu wytworzenia pomniejszonych o umorzenie oraz wszelkie odpisy aktualizujące z tytułu utraty wartości.

Zgodnie z MSR 23, koszty finansowania zewnętrznego, które można bezpośrednio przyporządkować nabyciu, budowie lub wytworzeniu składnika aktywów, włącza się do ceny nabycia lub kosztu wytworzenia tego składnika aktywów.

Amortyzacja jest naliczana metodą liniową przez szacowany okres użytkowania danego składnika aktywów, stawki amortyzacyjne dla poszczególnych grup rzeczowych aktywów trwałych wynoszą:

Tytuł	Stopa amortyzacji rocznej
Grunty (prawa wieczystego użytkowania)	nie są amortyzowane
Budynki i budowle	1,5% – 2,5%
Maszyny i urządzenia techniczne	7% – 30%
Środki transportu	10-20%
Inwestycje w obcych środkach trwałych	w proporcji do okresu użytkowania głównego aktywa

Rozpoczęcie amortyzacji następuje w pierwszym okresie miesięcznym następującym po miesiącu, w którym przyjęto środek trwały do użytkowania. Poprawność stosowanych stawek amortyzacji jest okresowo weryfikowana (raz do roku), powodując korektę odpisów amortyzacyjnych w następnych latach.

Jeżeli przy sporządzaniu sprawozdania finansowego zaistniały okoliczności, które wskazują na to, że wartość bilansowa rzeczowych aktywów trwałych może nie być możliwa do odzyskania, dokonywany jest przegląd tych aktywów pod kątem ewentualnej utraty wartości. Jeżeli istnieją przesłanki wskazujące na to, że mogła nastąpić utrata wartości, a wartość bilansowa przekracza szacowaną wartość odzyskiwalną, wówczas wartość tych aktywów bądź ośrodków wypracowujących środki pieniężne, do których te aktywa należą, jest obniżana do poziomu wartości odzyskiwalnej. Wartość odzyskiwalna odpowiada wyższej z następujących dwóch wartości: wartości godziwej pomniejszonej o koszty sprzedaży lub wartości użytkowej. Przy ustalaniu wartości użytkowej szacowane przyszłe przepływy pieniężne są dyskontowane do wartości bieżącej przy zastosowaniu stopy dyskontowej brutto odzwierciedlającej aktualne oceny rynkowe wartości pieniądza w czasie oraz ryzyka związanego z danym składnikiem aktywów. W przypadku składnika aktywów, który nie generuje wpływów pieniężnych w sposób znacząco samodzielny, wartość odzyskiwalna jest ustalana dla ośrodka wypracowującego środki pieniężne, do którego ten składnik należy. Odpisy aktualizujące z tytułu utraty wartości są ujmowane w rachunku zysków i strat w pozycji „pozostałe koszty operacyjne”.

Dana pozycja rzeczowych aktywów trwałych może zostać usunięta z bilansu po dokonaniu jej zbycia lub w przypadku, gdy nie są spodziewane żadne ekonomiczne korzyści wynikające z dalszego użytkowania takiego składnika aktywów. Zyski lub straty wynikłe ze sprzedaży/likwidacji lub zaprzestania użytkowania środków trwałych są określane jako różnica pomiędzy przychodami ze

sprzedaży a wartością netto tych środków trwałych i są ujmowane w rachunku zysków i strat.

Środki trwałe będące w toku budowy lub montażu i są wykazywane według cen nabycia lub kosztu wytworzenia. Środki trwałe w budowie nie podlegają amortyzacji do czasu zakończenia budowy i przekazania środka trwałego do używania.

W przypadku trwałego zaniechania dokonywania nakładów na środki trwałe w budowie ogół poniesionych kosztów związanych z wykonywanymi dotychczas pracami obciąża koszty okresu. Dopuszcza się zawieszenie inwestycji w przypadku, gdy istnieje uzasadniony zamiar kontynuowania tej inwestycji w okresach następnych. Zawieszenia inwestycji dokonuje się na podstawie decyzji Zarządu Spółki. Na każdy dzień bilansowy nakłady na środki trwałe w budowie podlegają analizie co do utraty wartości i konieczności dokonywania ewentualnych odpisów z tytułu utraty wartości.

Zaliczki przekazane na zakup Rzeczowych Aktywów Trwałych prezentowane są w sprawozdaniach finansowych w pozycji pozostałych należności krótkoterminowych.

#### **Prawo wieczystego użytkowania gruntu**

Prawo wieczystego użytkowania gruntów nabyte w drodze decyzji administracyjnej wprowadzane jest do bilansu w wartości godziwej. Za wartość godziwą prawa przyjmuje się jedną z dwóch wartości, wartość rynkową tego prawa, jeśli Spółka dysponuje takimi informacjami, lub wartość ustaloną przez rzeczoznawcę.

Nadwyżkę ustalonej w ten sposób wartości godziwej ponad kwotę kosztów poniesionych na nabycie prawa wieczystego użytkowania gruntów w drodze decyzji administracyjnej wykazuje się drugostronnie w „zysku z lat ubiegłych”.

Prawo wieczystego użytkowania gruntów nabyte na rynku wtórnym jest wyceniane według ceny nabycia i nie podlega przeszacowaniu.

Prawo wieczystego użytkowania gruntu jest nie jest amortyzowane.

#### **Leasing**

Umowy leasingu finansowego, na mocy których następuje przeniesienie na leasingobiorcę zasadniczo całego ryzyka i pożytków wynikających z posiadania przedmiotu leasingu, są ujmowane w bilansie na dzień rozpoczęcia leasingu według niższej z następujących dwóch wartości: wartości godziwej środka trwałego stanowiącego przedmiot leasingu lub wartości bieżącej minimalnych opłat leasingowych. Minimalne opłaty leasingowe rozdziela się pomiędzy koszty finansowe i zmniejszenie salda

zobowiązania z tytułu leasingu w sposób umożliwiający uzyskanie stałej stopy odsetek w stosunku do niespłaconego salda zobowiązania. Warunkowe opłaty leasingowe są ujmowane w kosztach okresu, w którym je poniesiono.

Środki trwale użytkowane na mocy umów leasingu finansowego amortyzowane są według takich samych zasad, jak stosowane do aktywów własnych. W sytuacji jednak, gdy brak wystarczającej pewności, że sporządzający sprawozdanie finansowe uzyska tytuł własności przed końcem okresu leasingu, dany składnik jest amortyzowany przez krótszy z dwóch okresów: szacowany okres użytkowania środka trwałego lub okres leasingu.

Umowy leasingowe, zgodnie z którymi leasingodawca zachowuje zasadniczo całe ryzyko i wszystkie korzyści wynikające z posiadania przedmiotu leasingu, zaliczane są do umów leasingu operacyjnego. Opłaty leasingowe z tytułu leasingu operacyjnego ujmowane są jako koszty w rachunku zysków i strat metodą liniową przez okres trwania leasingu.

Aktywa oddane w leasing finansowy prezentowane są w bilansie jako należności w kwocie równej inwestycji netto. Inwestycja netto jest to suma minimalnych należnych leasingodawcy opłat leasingowych wynikających z umowy leasingu finansowego oraz ewentualnej niegwarantowanej wartości końcowej przypisanej leasingodawcy zdyskontowanej o stopę procentową leasingu. Przychody finansowe powstałe z tytułu oddania danego składnika aktywów w leasing finansowy są ujmowane w sposób odzwierciedlający stałą okresową stopę zwrotu na inwestycji leasingowej netto.

### **Nieodnawialne zasoby naturalne**

Nieodnawialne zasoby naturalne początkowo ujmowane są według ceny nabycia lub kosztu wytworzenia.

Cenę nabycia zwiększają wszystkie koszty związane bezpośrednio z zakupem lub przystosowywaniem tego aktywa do użytkowania.

Koszty poniesione po dacie przyjęcia nieodnawialnych zasobów naturalnych do ewidencji (użytkowania) ujmowane są w rachunku zysków i strat w momencie ich poniesienia.

Po początkowym ujęciu nieodnawialne zasoby naturalne wykazywane są według ceny nabycia lub kosztu wytworzenia pomniejszonych o umorzenie oraz wszelkie odpisy aktualizujące z tytułu utraty wartości. Amortyzacja liczona jest w sposób naturalny.

Jeżeli przy sporządzaniu sprawozdania finansowego zaistniały okoliczności, które wskazują na to, że wartość bilansowa nieodnawialnych zasobów naturalnych może nie być możliwa do odzyskania,



dokonywany jest przegląd tego aktywa pod kątem ewentualnej utraty wartości. Jeżeli istnieją przesłanki wskazujące na to, że mogła nastąpić utrata wartości, a wartość bilansowa przekracza szacowaną wartość odzyskiwalną, wówczas wartość tych aktywów bądź ośrodków wypracowujących środki pieniężne, do których te aktywa należą, jest obniżana do poziomu wartości odzyskiwalnej. Wartość odzyskiwalna odpowiada wyższej z następujących dwóch wartości: wartości godziwej pomniejszonej o koszty sprzedaży lub wartości użytkowej. Przy ustalaniu wartości użytkowej szacowane przyszłe przepływy pieniężne są dyskontowane do wartości bieżącej przy zastosowaniu stopy dyskontowej brutto odzwierciedlającej aktualne oceny rynkowe wartości pieniądza w czasie oraz ryzyka związanego z danym składnikiem aktywów. W przypadku składnika aktywów, który nie generuje wpływów pieniężnych w sposób znacząco samodzielny, wartość odzyskiwalna jest ustalana dla ośrodka wypracowującego środki pieniężne, do którego ten składnik należy. Odpisy aktualizujące z tytułu utraty wartości są ujmowane w rachunku zysków i strat w pozycji „pozostałe koszty operacyjne”.

Dana pozycja nieodnawialnych zasobów naturalnych może zostać usunięta z bilansu po dokonaniu jej zbycia lub w przypadku, gdy nie są spodziewane żadne ekonomiczne korzyści wynikające z dalszego użytkowania takiego składnika aktywów. Zyski lub straty wynikłe ze sprzedaży/likwidacji lub zaprzestania użytkowania nieodnawialnych zasobów naturalnych są określane jako różnica pomiędzy przychodami ze sprzedaży a wartością netto tych aktywów i są ujmowane w rachunku zysków i strat.

### **Aktywa trwałe i grupy aktywów przeznaczone do zbycia**

Aktywa trwałe i grupy aktywów netto są klasyfikowane jako przeznaczone do sprzedaży, jeżeli ich wartość bilansowa zostanie odzyskana przede wszystkim w wyniku transakcji sprzedaży, a nie w rezultacie ich dalszego użytkowania. Warunek ten uznaje się za spełniony wyłącznie wówczas, gdy składnik aktywów (lub grupa aktywów netto przeznaczonych do zbycia) jest dostępny w swoim obecnym stanie do natychmiastowej sprzedaży, a wystąpienie transakcji sprzedaży jest bardzo prawdopodobne w ciągu roku od momentu zmiany klasyfikacji.

Aktywa trwałe zaklasyfikowane jako przeznaczone do sprzedaży, a także grupy aktywów netto przeznaczonych do sprzedaży, wyceniane są po niższej z dwóch wartości: wartości bilansowej lub wartości godziwej pomniejszonej o koszty zbycia.

### **Stosowane uproszczenia stosowane w zakresie majątku trwałego nie mającego charakteru inwestycyjnego**

Umorzeń (amortyzacji) środków trwałych i wartości niematerialnych o niskiej wartości początkowej (nie przekraczającej 10.000 złotych) dokonuje się w sposób uproszczony poprzez dokonanie odpisów jednorazowo całej wartości początkowej tych środków trwałych.

Spółka stosuje uproszczenie, w myśl którego za moment przyjęcia środka trwałego do użytkowania

określanego dla potrzeb rozpoczęcia amortyzacji, przyjmuje się pierwszy dzień miesiąca następującego po miesiącu, w którym nastąpił rzeczywisty moment przyjęcia do użytkowania środka trwałego.

Spółka stosuje uproszczenie, w myśl którego za moment przyjęcia wartości niematerialnej i prawnej do użytkowania, określanego dla potrzeb rozpoczęcia amortyzacji, przyjmuje się pierwszy dzień miesiąca następującego po miesiącu, w którym nastąpił rzeczywisty moment przyjęcia do użytkowania wartości niematerialnej i prawnej.

Weryfikacje stawek amortyzacyjnych uznaje się za przeprowadzoną, gdy objęte nią zostaną wszystkie składniki majątku trwałego o wartości netto przekraczającej 50 tys. PLN.

### **Nieruchomości inwestycyjne**

Nieruchomości inwestycyjne to grunty oraz budynki i budowle nabyte w celu osiągnięcia korzyści ekonomicznych z tytułu przyrostu wartości tych aktywów lub innych pożytków, np. osiągnięcia przychodów z tytułu przychodów z czynszów dzierżawnych. Aktywa te nie są użytkowane przez Spółkę.

Nieruchomości inwestycyjne początkowo wycenia się według ceny nabycia lub kosztu wytworzenia z uwzględnieniem kosztów przeprowadzenia transakcji. Po początkowym ujęciu nieruchomości inwestycyjne są wyceniane według wartości godziwej. Zyski lub straty wynikające ze zmian wartości godziwej nieruchomości inwestycyjnych są ujmowane w rachunku zysków i strat w okresie, w którym powstały. Wartość godziwa nieruchomości inwestycyjnej odzwierciedla warunki rynkowe na dzień bilansowy.

### **Zapasy**

Materiały bezpośrednie i pośrednie w ciągu roku obrotowego ujmowane są w cenach nabycia lub zakupu. Rozchód materiałów bezpośrednich i pośrednich następuje wg cen średnioważonych. Przyjęta cena nabycia może stanowić cenę zakupu pod warunkiem, że ponoszone koszty związane z zakupem materiałów stanowią wartość nieistotną w stosunku do ceny zakupu. Do wartości ceny nabycia materiałów w przerobie zalicza się również koszty magazynowania niezbędne w trakcie procesu produkcyjnego.

Towary w ciągu roku obrotowego ujmowane są w cenach nabycia lub zakupu. Rozchód towarów następuje wg cen FIFO.

Grunty i nieruchomości przeznaczone do odsprzedaży traktowane jako towary są ewidencjonowane i rozchodowane wg zasady szczegółowej identyfikacji.

Wyroby gotowe, półfabrykaty i produkty w toku wycenia się według rzeczywistych kosztów poniesionych

na wytworzenie wyrobów gotowych.

W przypadku działalności deweloperskiej wszystkie nakłady związane z realizacją zadania aktywowane są w zapasach jako produkcja w toku.

Na cenę nabycia lub koszt wytworzenia składają się wszystkie koszty zakupu, koszty przetworzenia oraz inne koszty poniesione w trakcie doprowadzania zapasów do ich aktualnego miejsca i stanu.

Koszty zakupu zapasów składają się z ceny zakupu, ceł importowych i pozostałych podatków (innych niż te możliwe do odzyskania w okresie późniejszym przez Spółkę od urzędów skarbowych) oraz kosztów transportu, załadunku i wyładunku, a także innych kosztów dających się bezpośrednio przyporządkować do pozyskania wyrobów gotowych, materiałów i usług. Przy określaniu kosztów zakupu odejmuje się upusty, rabaty handlowe i inne podobne pozycje.

Jak produkcję w toku wykazuje się również nakłady poniesione na realizację umowy o budowę przed zawarciem umowy pod warunkiem, że istnieje prawdopodobieństwo ich odzyskania.

Wycena zapasów na dzień bilansowy następuje wg cen nabycia lub zakupu, kosztu wytworzenia nie wyższych jednak od cen ich sprzedaży netto (wartości netto możliwej do uzyskania). Wartość netto możliwa do uzyskania jest to różnica między szacowaną ceną sprzedaży dokonywanej w toku zwykłej działalności gospodarczej a szacowanymi kosztami wykończenia i kosztami niezbędnymi do doprowadzenia sprzedaży do skutku.

Odpisy aktualizujące wartość rzeczowych składników aktywów obrotowych związane z utratą ich wartości lub wycena na dzień bilansowy obciążają pozostałe koszty operacyjne. W przypadku ustania przyczyny dokonania odpisu aktualizującego wartość rzeczowych składników obrotowych jest odnoszona na dobro pozostałych przychodów operacyjnych. Okoliczności wskazujące na konieczność dokonania odpisu aktualizującego wartość zapasów to w szczególności:

- utrata wartości użytkowej zapasów (zniszczenie, przeterminowanie zapasów),
- stan zapasów przekracza zapotrzebowanie i możliwości zbycia przez Spółkę,
- niska rotacja zapasów,
- utrata wartości rynkowej na skutek stosowania przez konkurencję niższych cen sprzedaży.

Na dzień sporządza się analizę wiekową zapasów w podziale na poszczególne asortymenty i ustalają wysokość odpisów aktualizujących.

## Należności

Należności z tytułu dostaw i usług oraz pozostałe należności ujmowane są i wykazywane w kwotach pierwotnie zafakturowanych. Po początkowym ujęciu należności wycenia się w wysokości zamortyzowanego kosztu przy zastosowaniu efektywnej stopy procentowej z uwzględnieniem odpisów aktualizujących wartość należności. Odpisy na należności wątpliwe szacowane są w momencie, gdy ściągnięcie pełnej kwoty należności przestało być prawdopodobne. Przy określaniu wielkości odpisu aktualizującego należności kierownictwo jednostki przy udziale służb finansowo-księgowych bierze pod uwagę wszelkie ryzyka i zdarzenia mogące mieć wpływ na prawdopodobieństwo ekonomicznej utraty wartości tej pozycji, ze szczególnym uwzględnieniem:

- znanych informacji na temat finansowej i ekonomicznej sytuacji dłużnika,
- toczących się ewentualnych postępowań sądowych i egzekucyjnych w stosunku do dłużnika,
- bieżących relacji z dłużnikiem,
- struktury wiekowej pozycji.

Odpis z tytułu utraty wartości ujmowany jest w ciężar pozostałych kosztów operacyjnych.

Należności z tytułu dostaw i usług z datą zapadalności poniżej 12 miesięcy od dnia powstania należności nie podlegają dyskontowaniu. Grupa Kapitałowa stosuje w odniesieniu do należności z tytułu dostaw i usług terminy zapadalności w przedziale od 14 do 90 dni.

Należności w drodze indywidualnej oceny kwalifikowane są do trzech kategorii ryzyka nieściągalności.

W zależności od klasyfikacji tworzone są odpowiednie odpisy aktualizujące:

- ryzyko niskie – brak odpisu
- ryzyko średnie – odpis 50% wartości brutto
- ryzyko wysokie – odpis 100% wartości brutto
- należności nieściągalne – usuwane z ksiąg rachunkowych poprzez odpis w ciężar kosztów

W pozycji należności jest również niezafakturowana część przychodów, jaka wystąpi z tytułu oszacowania wartości przychodu z tytułu niezakończonych umów budowlanych i innych umów długoterminowych.

## Rozliczenia międzyokresowe

W celu zachowania współmierności przychodów i kosztów związanych z ich osiągnięciem rozgraniczane są koszty i przychody dotyczące poszczególnych okresów sprawozdawczych. Wydatki i koszty ponoszone z góry, a więc dotyczące przyszłych okresów, wykazywane są w ramach rozliczeń międzyokresowych czynnych, natomiast bierne rozliczenia międzyokresowe kosztów obejmują kwoty zaliczane do kosztów okresu bieżącego, pomimo iż ich pokrycie nastąpi w przyszłym okresie

sprawozdawczym. Odpisy czynnych i biernych rozliczeń międzyokresowych kosztów dokonywane są stosownie do upływu czasu lub wielkości świadczeń. Czas i sposób rozliczenia powinien być uzasadniony charakterem rozliczanych kosztów z zachowaniem ostrożnej wyceny. Zakres typowych nakładów rozliczanych w czasie obejmuje w szczególności:

- opłacone z góry prenumeraty prasy,
- składki na ubezpieczenia majątkowe,
- koszty dzierżawy (czynsze),
- opłaty za zajęcie pasa drogowego,

W pozycji biernych rozliczeń międzyokresowych kosztów ujmowane są pozycje w wysokości prawdopodobnych zobowiązań przypadających na bieżący okres sprawozdawczy.

### **Rozliczenia międzyokresowe przychodów**

Rozliczenia międzyokresowe przychodów obejmują przede wszystkim kwoty środki pieniężne otrzymane na sfinansowanie nabycia środków trwałych w budowie oraz wartości niematerialnych, rozliczane równoległe do odpisów amortyzacyjnych środków trwałych sfinansowanych z tych źródeł.

### **Instrumenty finansowe**

Jako instrument finansowy kwalifikuje się każdą umowę, która skutkuje jednocześnie powstaniem składnika aktywów finansowych u jednej ze stron i zobowiązania finansowego lub instrumentu kapitałowego u drugiej ze stron pod warunkiem, że z kontraktu zawartego między dwiema lub więcej stronami jednoznacznie wynikają skutki gospodarcze.

Sporządzający sprawozdanie finansowe klasyfikuje instrumenty finansowe z podziałem na:

składniki aktywów finansowych lub zobowiązań finansowych wyceniane według wartości godziwej poprzez rachunek zysków i strat – aktywa i zobowiązania nabyte lub zaciągnięte głównie w celu sprzedaży lub odkupienia w bliskim terminie lub będące częścią portfela określonych instrumentów finansowych, którymi zarządza się łącznie i dla których istnieje potwierdzenie aktualnego faktycznego wzoru generowania krótkoterminowych zysków.

inwestycje utrzymywane do terminu wymagalności – aktywa finansowe niebędące instrumentami pochodnymi, z ustalonymi lub możliwymi do określenia płatnościami oraz o ustalonym terminie wymagalności, względem których Grupa Kapitałowa ma stanowczy zamiar i jest w stanie utrzymać w posiadaniu do upływu terminu wymagalności.

pożyczki i należności – aktywa finansowe niebędące instrumentami pochodnymi, z ustalonymi lub

możliwymi do określenia płatnościami, które nie są przedmiotem obrotu na aktywnym rynku.

aktywa finansowe dostępne do sprzedaży – aktywa finansowe niebędące instrumentami pochodnymi, które zostały wyznaczone jako dostępne do sprzedaży lub niebędące pożyczkami i należnościami, inwestycjami utrzymywanymi do upływu terminu wymagalności ani aktywami finansowymi wycenianymi w wartości godziwej przez wynik finansowy.

### **Ujęcie i wyłączenie składnika aktywów finansowych oraz zobowiązania finansowego**

Składnik aktywów finansowych lub zobowiązanie finansowe jest wykazywane w bilansie, gdy staje się stroną umowy tego instrumentu. Standaryzowane transakcje kupna i sprzedaży aktywów i zobowiązań finansowych ujmuje się na dzień zawarcia transakcji.

Składnik aktywów finansowych wyłącza się z bilansu w przypadku, gdy wynikające z zawartej umowy prawa do korzyści ekonomicznych i ryzyka z niej wynikające zostały zrealizowane, wygasły lub zrzeczone.

### **Wycena instrumentów finansowych na dzień powstania**

Na dzień nabycia aktywa i zobowiązania finansowe Grupa Kapitałowa wycenia w wartości godziwej, czyli najczęściej według wartości godziwej uiszczonej zapłaty w przypadku składnika aktywów lub otrzymanej kwoty w przypadku zobowiązania.

Koszty transakcji Grupa Kapitałowa włącza do wartości początkowej wyceny wszystkich aktywów i zobowiązań finansowych, poza kategorią aktywów i zobowiązań wycenianych w wartości godziwej poprzez rachunek zysków i strat.

### **Wycena instrumentów finansowych na dzień bilansowy**

Wycena instrumentów finansowych na dzień bilansowy odbywa się w sposób następujący:

- według zamortyzowanego kosztu, z uwzględnieniem efektywnej stopy procentowej: inwestycje utrzymywane do terminu wymagalności, pożyczki i należności oraz pozostałe zobowiązania finansowe.; wycena może odbywać się także w wartości wymagającej zapłaty, jeśli efekty dyskonta nie są znaczące;
- według wartości godziwej: aktywa i zobowiązania finansowe z kategorii wycenianych w wartości godziwej poprzez rachunek zysków i strat oraz kategorii aktywów finansowych dostępnych do sprzedaży.

Skutki wyceny aktywów finansowych dostępnych do sprzedaży ujmuje się w kapitale własnym.

Skutki wyceny aktywów i zobowiązań finansowych zakwalifikowanych do pozostałych kategorii ujmują się w rachunku zysków i strat.

### **Rachunkowość zabezpieczeń**

Instrumenty pochodne zabezpieczające przepływy pieniężne z wysoce prawdopodobną planowaną transakcją wykazywane są w wartości godziwej z uwzględnieniem zmian tej wartości:

- w części uznanej za skuteczne zabezpieczenie – bezpośrednio w kapitale własnym,
- w części uznanej za nieskuteczną – w rachunku zysków i strat.

Instrumenty pochodne zabezpieczające wartość godziwą aktywów i zobowiązań wykazywane są w wartości godziwej. Skutki zmiany wartości godziwej tych instrumentów są ujmowane w rachunku zysków i strat.

### **Zaprzestanie stosowania zasad rachunkowości zabezpieczeń**

Sporządzający sprawozdanie finansowe zaprzestaje stosowania zasad rachunkowości zabezpieczeń przepływów pieniężnych, jeżeli:

- instrument zabezpieczający wygasa, zostaje sprzedany, rozwiązany lub wykonany. W takim przypadku skumulowane zyski lub straty związane z instrumentem zabezpieczającym, odnoszone bezpośrednio na kapitał własny, ujmują się dalej w odrębnej pozycji w kapitale własnym aż do momentu wystąpienia planowanej transakcji;
- zabezpieczenie przestaje spełniać kryteria rachunkowości zabezpieczeń. W takim przypadku skumulowane zyski lub straty związane z instrumentem zabezpieczającym, odnoszone są bezpośrednio na kapitał własny, aż do momentu wystąpienia planowanej transakcji;
- zaprzestano oczekiwać realizacji planowanej transakcji, wobec tego wszystkie skumulowane zyski lub straty związane z instrumentem zabezpieczającym, odnoszone bezpośrednio na kapitał własny, ujmują się w rachunku zysków i strat.

### **Kapitał własny**

Kapitał własny ujmuje się w księgach rachunkowych z podziałem na jego rodzaje i według zasad określonych przepisami prawa i postanowieniami statutu Spółki.

Kapitał ze sprzedaży akcji powyżej ich wartości nominalnej – tworzony jest z nadwyżki ceny emisyjnej akcji powyżej ich wartości nominalnej pomniejszonej o koszty tej emisji. Koszty emisji akcji poniesione przy powstaniu spółki akcyjnej lub podwyższeniu kapitału zakładowego zmniejszają kapitał z emisji akcji powyżej ich wartości nominalnej do wysokości nadwyżki wartości emisji nad wartością nominalną akcji. Niepodzielony wynik finansowy obejmuje: kwoty powstałe z podziału zysku, niepodzielony wynik z lat

ubiegłych, skutki błędów poprzednich okresów.

Odrębną pozycję kapitału własnego stanowią kapitały mniejszości.

### **Kredyty bankowe i pożyczki**

W momencie początkowego ujęcia wszystkie kredyty bankowe, pożyczki i papiery dłużne są ujmowane według ceny nabycia odpowiadającej wartości godziwej otrzymanych środków pieniężnych, pomniejszonej o koszty związane z uzyskaniem danego kredytu lub pożyczki.

Po początkowym ujęciu oprocentowane kredyty, pożyczki i papiery dłużne są następnie wyceniane według skorygowanej ceny nabycia w postaci zamortyzowanego kosztu, przy zastosowaniu metody efektywnej stopy procentowej. Przy obliczaniu skorygowanej ceny nabycia uwzględnia się koszty związane z uzyskaniem kredytu lub pożyczki oraz dyskonta lub premie uzyskane przy rozliczeniu zobowiązania.

### **Zobowiązania**

Po początkowym ujęciu wszystkie zobowiązania, z wyjątkiem zobowiązań wycenianych wg wartości godziwej, wycenia się, co do zasady, w skorygowanej cenie nabycia, stosując metodę efektywnej stopy procentowej.

Jednakże zobowiązań o terminie wymagalności nie dłuższym niż 12 miesięcy od dnia bilansowego nie dyskontuje się.

Zobowiązania prezentuje się w sprawozdaniu finansowym w podziale na długoterminowe i krótkoterminowe. Ponadto wyodrębnia się zobowiązania wobec jednostek powiązanych oraz zobowiązania wobec pozostałych jednostek.

Zaliczki otrzymane od kontrahentów na poczet realizacji usług prezentowane są w sprawozdaniach finansowych w pozycji bilansu – zobowiązania krótkoterminowe jako zaliczki otrzymane na dostawy.

Zobowiązani stanowią również kwoty związane z rozliczeniem usług budowlanych oraz innych usług długoterminowych.

Kwoty zatrzymane przez dostawców są wyodrębniane w sprawozdaniu finansowym.



## Zobowiązania warunkowe

Zobowiązanie warunkowe jest możliwym obowiązkiem, powstającym na skutek zdarzeń przeszłych, których istnienie zostanie potwierdzone dopiero w momencie wystąpienia lub niewystąpienia jednego lub większej ilości niepewnych przyszłych zdarzeń, nie w pełni podlegających kontroli Spółki lub obecnym obowiązkiem, który powstaje na skutek zdarzeń przeszłych, ale nie jest ujmowany w sprawozdaniu, ponieważ:

- nie jest prawdopodobne, aby konieczne było wydatkowanie środków zawierających w sobie korzyści ekonomiczne w celu wypełnienia obowiązków lub
- kwoty zobowiązania nie można wycenić wystarczająco wiarygodnie.

Zidentyfikowane zobowiązania warunkowe podlegają prezentacji w sprawozdaniu finansowym w dodatkowych informacjach i objaśnieniach,

## Rezerwy

Rezerwy tworzone są wówczas, gdy na sporządzającym sprawozdanie finansowe ciąży istniejący obowiązek (prawny lub zwyczajowo oczekiwany) wynikający ze zdarzeń przeszłych i gdy prawdopodobne jest, że wypełnienie tego obowiązku spowoduje konieczność wypływu korzyści ekonomicznych oraz można dokonać wiarygodnego oszacowania kwoty tego zobowiązania.

Jeżeli sporządzający sprawozdanie finansowe spodziewa się, że koszty objęte rezerwą zostaną zwrócone, na przykład na mocy umowy ubezpieczenia, wówczas zwrot ten jest ujmowany jako odrębny składnik aktywów, ale tylko wówczas, gdy istnieje wystarczająca pewność, że zwrot ten rzeczywiście nastąpi.

Koszty dotyczące danej rezerwy są wykazane w rachunku zysków i strat po pomniejszeniu o wszelkie zwroty.

Spółka tworzy rezerwy na przyszłe naprawy gwarancyjne na drodze szacunków opartych na przeszłych zdarzeniach związanych poniesionymi wydatkami z tego tytułu.

W przypadku gdy wpływ wartości pieniądza w czasie jest istotny, wielkość rezerwy jest ustalana poprzez zdyskontowanie prognozowanych przyszłych przepływów pieniężnych do wartości bieżącej, przy zastosowaniu stopy dyskontowej brutto odzwierciedlającej aktualne oceny rynkowe wartości pieniądza w czasie oraz ewentualnego ryzyka związanego z danym zobowiązaniem. Jeżeli zastosowana została metoda polegająca na dyskontowaniu, zwiększenie rezerwy w związku z upływem czasu jest ujmowane jako koszty finansowania zewnętrznego.

Rozwiązanie niewykorzystanych rezerw następuje na dzień, na który okazały się zbędne. Powstanie zobowiązania, na które uprzednio utworzono rezerwę, powoduje wykorzystanie rezerwy.

Jednostka tworzy rezerwy na straty z tytułu kontraktów budowlanych lub podobnych, w momencie dokonania szacunku straty.

### **Rezerwy na świadczenia pracownicze**

Sporządzający sprawozdanie tworzy rezerwę na koszty kumulowanych płatnych nieobecności, które będzie musiała ponieść w wyniku niewykorzystanego przez pracowników uprawnienia, a które to uprawnienie narosło na dzień bilansowy a także na odprawy emerytalne.

Rezerwy na koszty niewykorzystanych urlopów wyliczane są na podstawie faktycznej liczby dni niewykorzystanych urlopów w bieżącym okresie powiększonej o liczbę dni niewykorzystanych urlopów z okresów poprzednich. Rezerwę na koszty kumulowanych płatnych nieobecności ujmuje się po potrąceniu wszelkich kwot już zapłaconych. Rezerwa urlopowa nie podlega zdyskontowaniu.

Rezerwa na odprawy emerytalne tworzy się na podstawie liczby pracowników i liczby lat pozostających do chwili odejścia na emeryturę. Rezerwa na odprawy emerytalne podlega zdyskontowaniu.

### **Przychody**

Wysokość przychodów Jednostka ustala według wartości godziwej zapłaty otrzymanej bądź należnej. Wartość godziwą zapłaty ustala się dyskontując wszystkie przyszłe wpływy w oparciu o kalkulacyjną stopę procentową. Kalkulacyjną stopę procentową w sposób najprostszy ustala się na poziomie stopy procentowej stosowanej do podobnego instrumentu finansowego wyemitowanego przez wystawcę posiadającego podobną wiarygodność kredytową lub stopy procentowej dyskontującej wartość nominalną instrumentu finansowego do bieżącej, gotówkowej ceny sprzedaży towaru lub usługi.

Różnicę pomiędzy nominalną i godziwą wartością należności (dyskonto) ujmuje się jako koszty działalności, której dotyczą należności.

Kwotę przychodów wynikających z transakcji określa się zazwyczaj w drodze umowy między Jednostką a kupującym, bądź użytkownikiem składnika aktywów. Jej wysokość ustala się według wartości godziwej zapłaty, uwzględniając kwoty rabatów handlowych oraz rabatów hurtowych przyznanych przez Jednostkę. Jeżeli wynik transakcji dotyczącej świadczenia usług można oszacować w wiarygodny sposób, przychody z transakcji należy ująć na podstawie stopnia zaawansowania realizacji transakcji na dzień bilansowy. Wynik transakcji można ocenić w wiarygodny sposób, jeżeli zostaną spełnione wszystkie następujące warunki:

- kwotę przychodów można wycenić w wiarygodny sposób,
- istnieje prawdopodobieństwo, że jednostka uzyska korzyści ekonomiczne z tytułu przeprowadzonej transakcji,
- stopień realizacji transakcji na dzień bilansowy może być określony w wiarygodny sposób,
- koszty poniesione w związku transakcją oraz koszty zakończenia transakcji mogą być wycenione w wiarygodny sposób.

Ujęcie przychodów poprzez odwołanie się do stopnia zaawansowania realizacji transakcji jest często określane jako metoda stopnia zaawansowania. Zgodnie z tą metodą przychody ujmuje się w tych okresach, w których odbywa się świadczenie usług. Ujmowanie przychodów oparte o powyższą metodę dostarcza użytecznych informacji na temat zasięgu działalności usługowej oraz wyników tejże działalności w danym okresie. Przychody są ujmowane tylko wówczas, gdy istnieje prawdopodobieństwo uzyskania przez jednostkę korzyści ekonomicznych z tytułu przeprowadzonej transakcji. Jeśli występuje niepewność dotycząca ściągłości należnej kwoty już zaliczonej do przychodów, wówczas nieściągalną kwotę lub kwotę, w odniesieniu do której odzyskanie przestało być prawdopodobne, jednostka ujmuje w kosztach, a nie jako korektę pierwotnie ujętej kwoty przychodów. Sporządzający sprawozdanie finansowe stosuje metodę zawansowania opartą na relacji kosztów poniesionych do całkowitych kosztów przewidywanych do wykonania danej usługi.

Jeżeli wyniku transakcji dotyczącej świadczenia usług nie można oszacować w wiarygodny sposób, przychody z transakcji należy ująć tylko do wysokości poniesionych kosztów, które jednostka spodziewa się odzyskać. Jeżeli nie można w wiarygodny sposób oszacować wyniku transakcji, a odzyskanie poniesionych kosztów nie jest prawdopodobne, nie ujmuje się przychodów, zaś wydatki poniesione zalicza się do kosztów. Jeżeli niepewność uniemożliwiająca wiarygodne oszacowanie wyniku umowy została usunięta, przychody z transakcji należy ująć na podstawie stopnia zaawansowania realizacji transakcji na dzień bilansowy.

Przychody z tytułu odsetek wynikających z przekazania przez jednostkę aktywów do używania innej jednostce (np. pożyczka, leasing finansowy) wykazuje się z uwzględnieniem efektywnej stopy procentowej.

Tantiemy (np. wynikającej z udzielonych licencji lub podobnych praw) wykazuje się w oparciu o zasadę memoriału zgodnie z istotą zawartych umów.

Dywidendy wykazuje się w momencie ustalenia praw jednostki do ich otrzymania. Przychody z transakcji barterowych wykazuje się tylko wtedy, gdy mają one treść ekonomiczną.

## Koszty

Sporządzający sprawozdanie finansowe ujmuje koszty zgodnie z zasadą współmierności przychodów i kosztów oraz zasadą ostrożności.

Koszt własny sprzedaży na dzień bilansowy koryguje się o zmianę wartości godziwej instrumentów finansowych zabezpieczających przepływy pieniężne w przypadku, gdy transakcja przestaje być efektywna oraz w przypadku zrealizowania się pozycji zabezpieczanej.

Rachunek kosztów prowadzony jest w układzie miejsc powstawania kosztów oraz w układzie rodzajowym, przy czym za podstawowy układ sprawozdawczy kosztów w rachunku zysków i strat przyjmuje się wariant kalkulacyjny.

Całkowity koszt sprzedanych produktów, towarów i materiałów stanowi:

koszt wytworzenia sprzedanych produktów,  
koszt wytworzenia sprzedanych usług,  
wartość sprzedanych towarów i materiałów,

Ponadto kosztami okresu sprawozdawczego, wpływającymi na wynik finansowy, są pozostałe koszty operacyjne, związane pośrednio z działalnością operacyjną, w tym w szczególności:

- Koszty zarządu.
- Koszty sprzedaży.
- Strata ze zbycia rzeczowych aktywów trwałych i wartości niematerialnych.
- Przekazane darowizny.
- Utworzone rezerwy na sprawy sporne, kary i odszkodowania i inne koszty pośrednio związane z działalnością operacyjną, a także koszty finansowe związane z finansowaniem działalności.

## Transakcje w walutach obcych

Transakcje wyrażone w walutach innych niż polski złoty są przeliczane na złote polskie przy zastosowaniu kursu obowiązującego w dniu zawarcia transakcji lub kursu określonego w towarzyszącym danej transakcji kontrakcie terminowym typu „forward”.

Na dzień bilansowy pozycje pieniężne wyrażone w walutach innych niż polski złoty są przeliczane na złote polskie przy zastosowaniu odpowiednio obowiązującego na koniec okresu sprawozdawczego kursu zamknięcia (kursu natychmiastowej realizacji, wykonania), tzn. po kursie natychmiastowej realizacji z dnia bilansowego. Niepieniężne pozycje bilansowe wyrażone w walucie obcej są wykazywane po kursie historycznym z dnia transakcji. Powstałe z przeliczenia różnice kursowe ujmowane są odpowiednio w pozycji przychodów lub kosztów finansowych, lub w przypadkach

określonych zasadami (polityką) rachunkowości, kapitalizowane w wartości aktywów, z wyjątkiem pozycji pieniężnych stanowiących zabezpieczenie ryzyka walutowego, ujmowanych zgodnie z zasadami rachunkowości zabezpieczeń przepływów pieniężnych bezpośrednio na kapitale.

Za kurs obowiązujący w dniu zawarcia transakcji przyjmuje się kurs średni NPB ogłoszony na dzień poprzedzający dzień przeprowadzenia transakcji.

Za kurs natychmiastowej realizacji na dzień bilansowy przyjmuje się kurs średni NBP ogłoszony na dzień bilansowy.

### **Podatek dochodowy**

Na obowiązkowe obciążenia wyniku składają się: podatek bieżący oraz podatek odroczony. Bieżące obciążenie podatkowe jest obliczane na podstawie wyniku podatkowego (podstawy opodatkowania) danego roku obrotowego. Zysk (strata) podatkowa różni się od księgowego zysku (straty) netto w związku z wyłączeniem przychodów podlegających opodatkowaniu i kosztów stanowiących koszty uzyskania przychodów w latach następnych oraz pozycji kosztów i przychodów, które nigdy nie będą podlegały opodatkowaniu. Obciążenia podatkowe są wyliczane w oparciu o stawki podatkowe obowiązujące w danym roku obrotowym.

Podatek odroczony jest wyliczany metodą bilansową jako podatek podlegający zapłaceniu lub zwrotowi w przyszłości. Podstawą wyliczenia podatku odroczonego są różnice pomiędzy wartościami bilansowymi aktywów i pasywów a odpowiadającymi im wartościami podatkowymi wykorzystywanymi do wyliczenia podstawy opodatkowania. Rezerwa na podatek odroczony jest tworzona od wszystkich dodatnich różnic przejściowych podlegających opodatkowaniu, natomiast składnik aktywów z tytułu podatku odroczonego jest rozpoznawany do wysokości, w jakiej jest prawdopodobne, że będzie można pomniejszyć przyszłe zyski podatkowe o rozpoznane ujemne różnice przejściowe. Składnik aktywów tworzony jest również w oparciu o możliwe do rozliczenia straty podatkowe przenoszone na kolejny okres jak również niewykorzystane ulgi podatkowe.

Składnik aktywów i rezerwy z tytułu odroczonego podatku dochodowego mogą być kompensowane w przypadku kiedy przewiduje się, że realizacja składnika aktywów i rezerwy z tytułu odroczonego podatku dochodowego nastąpi w tym samym okresie rozliczeniowym.

Pozycja aktywów lub zobowiązanie podatkowe nie powstaje, jeśli różnica przejściowa wynika z tytułu wartości firmy albo z tytułu pierwotnego ujęcia innego składnika aktywów lub zobowiązania w transakcji, która nie ma wpływu ani na wynik podatkowy, ani na wynik księgowy. Rezerwa z tytułu podatku odroczonego jest rozpoznawana od przejściowych różnic podatkowych powstałych w wyniku inwestycji w podmioty zależne i stowarzyszone oraz wspólne przedsięwzięcia, chyba że jednostka jest zdolna

kontrolować moment odwrócenia różnicy przejściowej i jest prawdopodobne, iż w dającej się przewidzieć przyszłości różnica przejściowa się nie odwróci.

Wartość składnika aktywów z tytułu podatku odroczonego podlega analizie na każdy dzień bilansowy, a w przypadku, gdy spodziewane przyszłe zyski podatkowe nie będą wystarczające dla realizacji składnika aktywów lub jego części, następuje jego odpis. Podatek odroczone jest wyliczany przy użyciu stawek podatkowych, które będą obowiązywać w momencie, gdy pozycja aktywów zostanie zrealizowana lub zobowiązanie stanie się wymagalne. Podatek odroczone jest ujmowany w rachunku zysków i strat, poza przypadkiem, gdy dotyczy on pozycji ujętych bezpośrednio w kapitale własnym. W tym ostatnim wypadku podatek odroczone jest również rozliczany bezpośrednio w kapitale własnym.

### **Zysk na jedną akcję**

Zysk na jedną akcję obliczany jest poprzez podzielenie zysku netto za dany okres przysługujący akcjonariuszom akcji zwykłych przez średnią ważoną liczbę akcji występujących w danym okresie.

Rozwodniony zysk na jedną akcję dla każdego okresu jest obliczany poprzez podzielenie zysku netto za dany okres skorygowanego o ewentualne zmiany zysku wynikające ze zmiany potencjalnych akcji zwykłych na akcje zwykłe przez skorygowaną średnią ważoną liczbę akcji zwykłych.

### **Połączenia i konsolidacja**

Jednostki zależne to wszystkie jednostki gospodarcze (w tym jednostki strukturyzowane), nad którymi Sporządzający sprawozdanie finansowe sprawuje kontrolę. Sporządzający sprawozdanie finansowe sprawuje kontrolę nad jednostką wówczas, gdy jest narażona lub ma prawo do zmiennych zwrotów ze swojego zaangażowania w tę jednostkę oraz ma możliwość wywierania wpływu na te zwroty poprzez sprawowanie władzy nad tą jednostką. Jednostki zależne podlegają pełnej konsolidacji od dnia przeniesienia kontroli do grupy. Konsolidacji zaprzestaje się od dnia zaprzestania sprawowania kontroli.

Sporządzający sprawozdanie finansowe ujmuje połączenia przedsięwzięć metodą nabycia. Zapłata przekazana za nabycie jednostki zależnej stanowi wartość godziwą przekazanych aktywów, zobowiązań zaciągniętych wobec poprzednich właścicieli jednostki przejmowanej oraz udziałów kapitałowych wyemitowanych przez grupę. Przekazana zapłata obejmuje wartość godziwą składnika aktywów lub zobowiązania wynikających z ustaleń dotyczących zapłaty warunkowej. Możliwe do zidentyfikowania nabyte aktywa i zobowiązania oraz zobowiązania warunkowe przejęte w ramach połączenia przedsięwzięć wycenia się w ujęciu początkowym w ich wartościach godziwych na dzień przejęcia. Sporządzający sprawozdanie finansowe ujmuje na dzień przejęcia wszelkie udziały niedające kontroli w jednostce przejmowanej albo według wartości godziwej, albo według wartości proporcjonalnego udziału (odpowiadającego udziałowi niedającemu kontroli) w możliwych do

zidentyfikowania ujętych aktywach netto jednostki przejmowanej. W przypadku połączenia przedsięwzięć realizowanego etapami, jednostka przejmująca ponownie wycenia wartość bilansową wykazaną na dzień przejęcia uprzednio należących do niej udziałów kapitałowych w jednostce przejmowanej do wartości godziwej na dzień przejęcia i ujmuje powstały zysk lub stratę w wyniku. Zapłata warunkowa, którą klasyfikuje się jako część kapitału własnego, nie podlega ponownej wycenie, a jej późniejsze uregulowanie rozlicza się w ramach kapitału własnego. Wewnątrzgrupowe transakcje i rozrachunki oraz niezrealizowane zyski na transakcjach między jednostkami grupy są eliminowane. Zmiany udziału własnościowego w jednostkach zależnych, które nie skutkują utratą kontroli, transakcje z udziałowcami niekontrolującymi, które nie powodują utraty kontroli, wykazuje się jako transakcje kapitałowe – tj. jako transakcje z właścicielami, działającymi w ramach uprawnień właścicieli kapitału. Różnicę pomiędzy wartością godziwą przekazanej zapłaty a nabytym udziałem w wartości bilansowej aktywów netto jednostki zależnej wykazuje się w kapitale własnym. Zyski lub straty ze zbycia udziałów niekontrolujących również wykazuje się w kapitale własnym.

W momencie utraty kontroli przez grupę ewentualny zachowany udział w jednostce podlega wycenie do wartości godziwej na dzień utraty kontroli, przy czym zmiana wartości bilansowej jest ujmowana w wyniku finansowym. Wartość godziwa stanowi początkową wartość bilansową dla potrzeb późniejszego wykazywania zatrzymanego udziału jako jednostki stowarzyszonej, wspólnego przedsięwzięcia lub składnika aktywów finansowych. Dodatkowo, wszelkie kwoty uprzednio ujmowane w pozostałych całkowitych dochodach w odniesieniu do danej jednostki wykazuje się tak, jak gdyby grupa bezpośrednio zbyła odnośne aktywa lub zobowiązania. Może to oznaczać, że kwoty uprzednio ujmowane w pozostałych całkowitych dochodach przeklasyfikowuje się do wyniku finansowego.

Jednostki stowarzyszone to wszelkie jednostki, na które sporządzający sprawozdanie finansowe wywiera znaczący wpływ, lecz których nie kontroluje, co zwykle towarzyszy posiadaniu od 20% do 50% praw głosu. Inwestycje w jednostkach stowarzyszonych ujmuje się metodą praw własności. Zgodnie z tą metodą inwestycja w jednostce stowarzyszonej jest początkowo ujmowana w cenie nabycia, a wartość bilansowa jest powiększana lub pomniejszana w celu ujęcia udziału inwestora w wyniku jednostki po dacie nabycia udziału. Inwestycja grupy w jednostkach stowarzyszonych obejmuje określoną w dniu nabycia wartość firmy. W przypadku zmniejszenia udziału własnościowego w jednostce stowarzyszonej, ale zachowania znaczącego wpływu, odpowiedniemu przeklasyfikowaniu do wyniku podlega jedynie proporcjonalna część kwot uprzednio ujmowanych w pozostałych całkowitych dochodach. Udział sporządzającego sprawozdanie finansowe w wyniku finansowym po przejęciu wykazuje się w sprawozdaniu z wyniku, zaś jej udział w pozostałych całkowitych dochodach po przejęciu wykazuje się w pozostałych całkowitych dochodach wraz z odpowiednią korektą wartości bilansowej inwestycji. Gdy udział Sporządzającego sprawozdanie finansowe w stratach jednostki stowarzyszonej staje się równy lub większy od jej udziału w tej jednostce stowarzyszonej, obejmującego ewentualne inne niezabezpieczone należności, sporządzający sprawozdanie finansowe przestaje ujmować dalsze straty, chyba że wzięła na siebie obowiązki prawne lub zwyczajowo oczekiwane lub dokonała płatności



w imieniu danej jednostki stowarzyszonej.

Na każdy dzień sprawozdawczy grupa ustala czy występują obiektywne dowody na to, że nastąpiła utrata wartości inwestycji w jednostce stowarzyszonej. Jeżeli utrata wartości miała miejsce, grupa oblicza kwotę utraty wartości jako różnicę pomiędzy wartością odzyskiwalną jednostki stowarzyszonej a jej wartością bilansową i wykazuje tę kwotę obok „udziału w zysku/(stracie) jednostki stowarzyszonej” w sprawozdaniu z wyniku.

Połączenie jednostek pod wspólną kontrolą to połączenie jednostek gospodarczych, w ramach którego wszystkie łączące się podmioty znajdują się ostatecznie pod kontrolą tej samej strony lub stron zarówno przed, jak i po połączeniu oraz kontrola ta nie jest tymczasowa. W szczególności, chodzi tu o takie transakcje, jak transfer spółek lub przedsięwzięć pomiędzy jednostkami Grupy lub połączenie jednostki dominującej z jej jednostką zależną.

Do rozliczenia skutków połączeń pomiędzy jednostkami znajdującymi się pod wspólną kontrolą Spółka stosuje metodę łączenia udziałów.

### **Zasada zakazu kompensat**

Zasada ta dotyczy zakazu kompensowania aktywów i zobowiązań, chyba że MSSF wymaga lub dopuszcza dokonanie kompensaty.

Pozycje przychodów i kosztów można kompensować wtedy i tylko wtedy, gdy:

- kompensata wymagana jest przez MSSF;
- zyski, straty i powiązane z nimi koszty wynikające z tych samych lub zbliżonych transakcji lub zdarzeń nie są istotne.

W Grupie Kapitałowej przyjmuje się następujące transakcje prezentowane poprzez kompensaty:

- zyski i straty na sprzedaży aktywów trwałych, łącznie z inwestycjami i aktywami służącymi działalności operacyjnej, ujmowane są w wysokości różnicy między przychodami osiągniętymi ze sprzedaży a wartością bilansową danego składnika aktywów powiększoną o koszty sprzedaży;
- wydatki związane z rezerwą, które na mocy umowy są refundowane przez stronę trzecią (np. gwarancja udzielona przez dostawcę) kompensuje się z odnośną kwotą refundacji;
- aktywa i rezerwy z tytułu odroczonego podatku dochodowego wykazuje się jako nadwyżkę aktywa lub rezerwy;
- zaliczki otrzymane na wykonanie prac wynikających z umów o usługę budowlaną kompensuje się z wartością należnych przychodów wynikającą z tych umów, pod warunkiem możliwości kompensaty na podstawie zapisów umowy;



- zyski i straty powstałe z tytułu grupy zbliżonych transakcji ujmuje się w kwocie netto, np. zyski i straty z tytułu różnic kursowych lub zyski i straty z tytułu wyceny instrumentów finansowych przeznaczonych do obrotu i zabezpieczających ujętych w wyniku finansowym, zyski lub straty z tytułu dyskonta rozrachunków długoterminowych;
- należności i zobowiązania z tytułu rozliczenia podatku VAT naliczonego i należnego, dotyczącego przyszłych okresów rozliczeniowych.

### **Rachunek przepływów pieniężnych**

Rachunek przepływów pieniężnych sporządzany jest metodą pośrednią.

### **Zmiany zasad, zmiany szacunków, błędy lat poprzednich**

Zmiany zasad (polityki) rachunkowości dokonuje się w przypadku zmiany przepisów prawnych dotyczących rachunkowości, gdy doprowadzi to do tego, iż zawarte w sprawozdaniu finansowym informacje o wpływie transakcji, innych zdarzeń i warunków na sytuację finansową, wynik finansowy czy też przepływy pieniężne, będą bardziej wiarygodne.

W przypadku dokonania zmian polityki rachunkowości zakłada się, że nowe zasady rachunkowości były stosowane od zawsze. Korekty z tym związane wykazuje się jako korekty kapitału własnego – w pozycji zysk/strata z lat ubiegłych. Dla zapewnienia porównywalności danych należy dokonać odpowiednich zmian sprawozdań finansowych (danych porównywalnych) za lata poprzednie w taki sposób, aby sprawozdania te również uwzględniały dokonane zmiany zasad rachunkowości.

Pozycje sprawozdania finansowego ustalone na podstawie szacunku podlegają weryfikacji w sytuacji, gdy zmieniają się okoliczności będące podstawą dokonanych szacunków lub w wyniku pozyskania nowych informacji czy zdobycia większego doświadczenia.

Korekty spowodowane usunięciem istotnych błędów poprzednich okresów odnosi się na kapitał własny – w pozycji zyski/straty z lat ubiegłych. Przy sporządzaniu sprawozdania finansowego należy przyjąć założenie, że błąd skorygowano już w okresie, w którym został popełniony. Oznacza to, że kwota korekty odnoszącej się do poprzedniego okresu sprawozdawczego powinna być uwzględniona w rachunku zysków i strat tego okresu.

### **Pozycje wyjątkowe**

Pozycje wyjątkowe są ujawniane w sprawozdaniu finansowym oddzielnie wtedy, gdy jest to niezbędne dla zrozumienia sytuacji finansowej i wyników sporządzającego sprawozdanie finansowe. Są to znaczące pozycje przychodów lub kosztów, które zostały wykazane oddzielnie z uwagi na istotność

kwot lub charakteru zdarzenia.

### Segmenty z działalności

Zgodnie z wymogami MSSF 8, Spółka identyfikuje segmenty operacyjne w oparciu o wewnętrzne raporty, które są regularnie weryfikowane przez Zarząd w celu alokacji zasobów do poszczególnych segmentów oraz oceny wyników ich działalności.

Ocena działalności segmentów dokonywana jest głównie na podstawie przychodów oraz wyników na poziomie EBIT

W grupie, w ramach której prowadzi działalność jednostka identyfikuje się następujące segmenty:

Działalność budowlano montażowa	Działalność deweloperska	Działalność związane z najmem nieruchomości inwestycyjnej	Działalność wystawowo targowa	Pozostałe
---------------------------------	--------------------------	---	-------------------------------	-----------

Do grupy pozostały przypisuje się pozostałą działalność poboczną, która nie ma wpływu na ocenę sytuacji finansowej jednostki. Wszystkie aktywa i pasywa przypisywane są do głównych segmentów działalności.

### Pozycje oparte na szacunkach i profesjonalnym osądzie

Klasyfikacja umów leasingowych sporządzający sprawozdanie finansowe dokonuje klasyfikacji leasingu jako operacyjnego lub finansowego w oparciu o ocenę, w jakim zakresie ryzyko i pożytki z tytułu posiadania przedmiotu leasingu przypadają w udziale leasingodawcy, a w jakim leasingobiorcy. Ocena ta opiera się na treści ekonomicznej każdej transakcji.

Sporządzający sprawozdanie finansowe dokonuje osądu w zakresie możliwości wiarygodnego oszacowania wyniku umowy o usługę budowlaną. Ocena opiera się na analizie prawdopodobieństwa osiągnięcia korzyści ekonomicznych związanych z daną umową. Przychody z wykonania kontraktów budowlanych ustala się proporcjonalnie do stopnia zaawansowania, mierzonego udziałem kosztów poniesionych od dnia zawarcia umowy do dnia ustalenia przychodu w całkowitych kosztach wykonania usługi. Budżety kontraktów podlegają formalnemu procesowi aktualizacji. Jeżeli stopień zaawansowania usługi nie może być na dzień bilansowy wiarygodnie ustalony, przychód ustala się w wysokości poniesionych kosztów umowy, dla których istnieje prawdopodobieństwo ich odzyskania.

Sporządzający sprawozdanie finansowe dokonuje oceny wystąpienia przesłanek utraty wartości

aktywów. Utrata wartości aktywów ma miejsce wówczas, gdy wartość bilansowa składnika aktywów lub ośrodka wypracowującego środki pieniężne przekracza jego wartość możliwą do odzyskania, rozumianą jako wartość godziwą pomniejszoną o koszt sprzedaży lub wartość użytkową składnika majątku lub ośrodka wypracowującego środki pieniężne, zależnie od tego, która z nich jest wyższa. Ocena opiera się na oszacowaniu przyszłych wpływów i wypływów pieniężnych pochodzących z dalszego użytkowania składnika aktywów i z tytułu jego ostatecznego zbycia oraz zastosowania odpowiedniej stopy dyskontowej do tych przyszłych przepływów pieniężnych

Sporządzający sprawozdanie finansowe dokonuje oceny wystąpienia przesłanek utraty wartości akcji (udziałów) w jednostkach zależnych. Test na utratę wartości, ośrodka wypracowującego środki pieniężne, opiera się o oszacowanie przyszłych zdyskontowanych przepływów pieniężnych (metoda DCF), generowanych przez spółkę. Analogicznie test na utratę wartości przeprowadzany jest dla wartości firmy.

Sporządzający sprawozdanie finansowe dokonuje oceny prawdopodobieństwa zapłaty należności, poprzez uwzględnienie ich przeterminowania, ustanowionych zabezpieczeń oraz sytuacji dłużnika, osobno dla każdej transakcji.

Sporządzający sprawozdanie finansowe dokonuje osądu w zakresie nakładów niezbędnych do wypełnienia danego obowiązku na dzień bilansowy, związanego z trwającymi sporami sądowymi. Ocena opiera się na oszacowaniu kwoty, jaką Jednostka powinna by zapłacić wypełniając dany obowiązek na dzień bilansowy.

Sporządzający sprawozdanie finansowe rozpoznaje składnik aktywów z tytułu podatku odroczonego bazując na założeniu, że w przyszłości zostanie osiągnięty dochód podatkowy pozwalający na jego wykorzystanie. Pogorszenie uzyskiwanych dochodów podatkowych w przyszłości mogłoby spowodować, że założenie to stałoby się nieuzasadnione.

Sporządzający sprawozdanie finansowe stosuje metodę procentowego zaawansowania prac przy rozliczaniu kontraktów długoterminowych. Stosowanie tej metody wymaga od Jednostki szacowania proporcji dotychczas poniesionych kosztów umowy w stosunku do szacunkowych łącznych kosztów umowy. W uzasadnionych przypadkach, gdy metoda ta nie odzwierciedlałaby wiarygodnie stanu zaawansowania wykonania umowy, może być stosowana inna metoda, rzetelnie odzwierciedlająca stan zaawansowania realizacji umowy.

Wysokość stawek amortyzacyjnych ustalana jest na podstawie przewidywanego okresu ekonomicznej użyteczności składników rzeczowego majątku trwałego oraz wartości niematerialnych. Jednostka corocznie dokonuje weryfikacji przyjętych okresów ekonomicznej użyteczności na podstawie bieżących szacunków

Jednostka wycena nieruchomości inwestycyjne w wartości godziwej w oparciu o metodę DCF opartą o oszacowanie przyszłych zdyskontowanych przepływów pieniężnych

## IX. ZMIANY ZASAD RACHUNKOWOŚCI I PREZENTACJI SPRAWOZDAŃ FINANSOWYCH

Sporządzający sprawozdanie finansowe nie zmienił w bieżącym roku obrotowym zmian w polityce rachunkowości innych niż wymaganych przepisami prawa (o ile wystąpiły, opisane w oddzielnej części sprawozdania), w głównej mierze wynikające ze zmian w MSSF zatwierdzonych do stosowania przez Unię Europejską.

## X. WPŁYW NA SPRAWOZDANIE FINANSOWE BIEŻĄCYCH I PRZYSZŁYCH ZMIAN W PRZEPISACH O RACHUNKOWOŚCI

Następujące nowe standardy oraz zmiany do standardów zostały wydane przez RMSR i zatwierdzone do stosowania w UE oraz weszły w życie od dnia 1 stycznia 2018 roku

MSSF 9 „Instrumenty finansowe” - zatwierdzony w UE w dniu 22 listopada 2016 roku (obowiązujący w odniesieniu do okresów rocznych rozpoczynających się 1 stycznia 2018 roku lub po tej dacie)

MSSF 15 „Przychody z umów z klientami” oraz zmiany do MSSF 15 „Data wejścia w życie MSSF 15” - zatwierdzony w UE w dniu 22 września 2016 roku (obowiązujący w odniesieniu do okresów rocznych rozpoczynających się 1 stycznia 2018 roku lub po tej dacie)

Zmiany do MSSF 2 „Płatności na bazie akcji” – Klasyfikacja oraz wycena płatności na bazie akcji (obowiązujące w odniesieniu do okresów rocznych rozpoczynających się 1 stycznia 2018 roku lub po tej dacie)

Zmiany do MSSF 4 „Umowy ubezpieczeniowe” – Zastosowanie MSSF 9 „Instrumenty finansowe” wraz z MSSF 4 „Instrumenty ubezpieczeniowe” (obowiązujące w odniesieniu do okresów rocznych rozpoczynających się 1 stycznia 2018 roku lub po tej dacie lub w momencie zastosowania MSSF 9 „Instrumenty finansowe” po raz pierwszy)

Zmiany do MSSF 15 „Przychody z umów z klientami” – Wyjaśnienia do MSSF 15 „Przychody z umów z klientami” (obowiązujące w odniesieniu do okresów rocznych rozpoczynających się 1 stycznia 2018 roku lub po tej dacie)

Zmiany do MSR 7 „Sprawozdanie z przepływów pieniężnych” – Inicjatywa w odniesieniu do ujawnień (obowiązujące w odniesieniu do okresów rocznych rozpoczynających się 1 stycznia 2017 roku lub po tej dacie)

Zmiany do MSR 12 „Podatek dochodowy” – Ujmowanie aktywów z tytułu odroczonego podatku dochodowego od niezrealizowanych strat (obowiązujące w odniesieniu do okresów rocznych rozpoczynających się 1 stycznia 2017 roku lub po tej dacie)

Zmiany do MSR 40 „Nieruchomości inwestycyjne” – Przeniesienia nieruchomości inwestycyjnych (obowiązujące w odniesieniu do okresów rocznych rozpoczynających się 1 stycznia 2018 roku lub po tej dacie)

Zmiany do różnych standardów „Poprawki do MSSF (cykl 2014-2016)” – dokonane zmiany w ramach procedury wprowadzania dorocznych poprawek do MSSF (MSSF 1, MSSF 12 oraz MSR 28) ukierunkowane głównie na

rozwiązywanie niezgodności i uściślenie słownictwa (zmiany do MSSF 12 obowiązują w odniesieniu do okresów rocznych rozpoczynających się 1 stycznia 2017 roku lub po tej dacie, a zmiany do MSSF 1 i MSR 28 obowiązują w odniesieniu do okresów rocznych rozpoczynających się 1 stycznia 2018 roku lub po tej dacie)

Interpretacja KIMSF 22 „Transakcje w walutach obcych i płatności zaliczkowe” (obowiązująca w odniesieniu do okresów rocznych rozpoczynających się 1 stycznia 2018 roku lub po tej dacie)

Zmiany do MSSF 10 „Skonsolidowane sprawozdania finansowe” oraz MSR 28 „Inwestycje w jednostkach stowarzyszonych i wspólnych przedsięwzięciach” – Sprzedaż lub wniesienie aktywów pomiędzy inwestorem a jego jednostką stowarzyszoną lub wspólnym przedsięwzięciem oraz późniejsze zmiany (data wejścia w życie zmian została odroczone do momentu zakończenia prac badawczych nad metodą praw własności)

Następujące nowe standardy, zmiany do standardów oraz nowe interpretacje zostały wydane przez RMSR, zatwierdzone do stosowania po 1 stycznia 2019r.

MSSF 16 „Leasing” (obowiązujący w odniesieniu do okresów rocznych rozpoczynających się 1 stycznia 2019 roku lub po tej dacie)

Zmiany do MSSF 9 "Instrumenty Finansowe" - prawo wcześniejszej spłaty z negatywnym wynagrodzeniem

Zmiany do MSR 28: Inwestycje w jednostkach stowarzyszonych" - wycena inwestycji długoterminowych

Roczny program poprawek 2015 - 2017:

- Zmiany do MSSF 3 "Połączenia jednostek" - wycena udziałów we wspólnej działalności w momencie objęcia kontroli

- Zmiany do MSSF 11 "Wspólne ustalenia umowne" - brak wyceny we wspólnej działalności w momencie objęcia współkontroli

- Zmiany do MSR 12 „Podatek dochodowy” – ujęcie konsekwencji podatkowych z tytułu wypłaty dywidendy

- Zmiany do MSR 23: Koszty finansowania zewnętrznego" - kwalifikacja zobowiązań zaciągniętych specjalnie w celu pozyskania dostosowanego składnika aktywów w sytuacji, gdy działania niezbędne do przygotowania składnika aktywów do użytkowania lub sprzedaży są zakończone

Zmiany do MSR 19 "świadczenia pracownicze" - zmiany do programu określonych świadczeń

KIMSF 23 "Niepewność związana z ujęciem podatku dochodowego"

Następujące nowe standardy, zmiany do standardów oraz nowe interpretacje zostały wydane przez RMSR, zatwierdzone do stosowania po 1 stycznia 2020r.

Zmiany w zakresie referencji do Założeń Konceptyjnych w MSSF

Zmiany do MSSF 3: Połączenia przedsięwzięć" - definicja przedsięwzięcia

Zmiany do MSR 2 oraz MSR 8 - definicja terminu "istotny"

Następujące nowe standardy, zmiany do standardów oraz nowe interpretacje zostały wydane przez RMSR, zatwierdzone do stosowania po 1 stycznia 2021r.

MSSF 17 "Umowy ubezpieczeniowe"

## XI. NOTY DO SPRAWOZDANIA FINANSOWEGO

### Nota 1. Rzeczowe aktywa trwałe

Tab.9

Środki trwałe wg rodzajów	grunty	budynki i budowle	urządzenia techniczne i maszyny	środki transportu	inne środki trwałe	Środki trwałe w budowie	Zaliczki na środki trwałe w budowie	Środki trwałe przeznaczone do sprzedaży	RAZEM
<b>Stan na 01-01-2019</b>									
Koszty	2 046	8 239	57 345	11 471	3 985	668	0	0	83 754
Umorzenie i odpisy aktualizujące	0	-2 435	-34 419	-4 414	-2 708	0	0	0	-43 976
<b><u>Wartość księgowa netto</u></b>	<b><u>2 046</u></b>	<b><u>5 804</u></b>	<b><u>0</u></b>	<b><u>7 057</u></b>	<b><u>1 277</u></b>	<b><u>668</u></b>	<b><u>0</u></b>	<b><u>0</u></b>	<b><u>39 778.00</u></b>
Zwiększenia	0	0	543	-136	13	14133	0	0	14 553
w tym nadwyżki z przeszacowania	0	0	0	0	0	0	0	0	0
Zmniejszenia	0	-313	-2 965	-924	-172	0	0	0	-4 374
w tym zmiany w skumulowanej amortyzacji	0	-313	-2 965	-924	-172	0	0	0	-4 374
Różnice kursowe	0	0	0	0	0	0	0	0	0

**Stan na 31-12-2019**

<b>Wartość księgowa netto</b>	<b>2 046</b>	<b>5 491</b>	<b>20 504</b>	<b>5 997</b>	<b>1 118</b>	<b>14801</b>	<b>0</b>	<b>0</b>	<b>49 957</b>
-------------------------------	--------------	--------------	---------------	--------------	--------------	--------------	----------	----------	---------------

**Stan na 01-01-2020**

<b>Koszty</b>	2 046	8 239	57 888	11 335	3 998	14801	0	0	98 307
Umorzenie	0	-2 748	-37 384	-5 338	-2 880	0	0	0	-48 350
Odpisy aktualizujące	0	0	0	0	0	0	0	0	0
<b>Wartość księgowa netto</b>	<b>2 046</b>	<b>5 491</b>	<b>20 504</b>	<b>5 997</b>	<b>1 118</b>	<b>14 801</b>	<b>0</b>	<b>0</b>	<b>49 957</b>

**Stan na 30-09-2020**

<b>Koszty-wartość brutto</b>	<b>5 967</b>	<b>25 161</b>	<b>57 639</b>	<b>13 511</b>	<b>3 618</b>	<b>43</b>	<b>0</b>	<b>0</b>	<b>105 939</b>
Zwiększenia w tym:	3921	16932	379	2514	5	1 284	0	0	25 035
-nabycia	3921	1287	379	2514	5	208	0	0	8314
-nabycia jednostki zależne	0	0	0	0	0	745	0	0	745
-nadwyżki z przeszacowania	0	0	0	0	0	0	0	0	0
-przeniesienia	0	15645	0	0	0	331	0	0	15976
-inne	0	0	0	0	0	0	0	0	0
Zmniejszenia w tym:	0	-9	-629	-338	-385	-16043	0	0	-17404
-zbycie	0	0	-205	-338	-369	-398	0	0	-1310
-przesunięcia do grupy przeznaczonych do sprzedaży	0	0	0	0	0	0	0	0	0
-inne	0	-9	-424	0	-16	-15645	0	0	-16094
<b>Umorzenie</b>	<b>0</b>	<b>-3 087</b>	<b>-38 834</b>	<b>-5 911</b>	<b>-2 646</b>	<b>0</b>	<b>0</b>	<b>0</b>	<b>-50 478</b>

Zwiększenia w tym:	0	-343	-2 066	-753	-133	0	0	0	-3 295
-amortyzacja	0	-343	-2 066	-753	-133	0	0	0	-3 295
-nabycia jednostki zależne	0	0	0	0	0	0	0	0	0
-inne	0	0	0	0	0	0	0	0	0
Zmniejszenia	0	3	617	180	367	0	0	0	1 167
-zbycie	0	0	203	180	351	0	0	0	734
-przesunięcia do grupy przeznaczonych do sprzedaży	0	0	0	0	0	0	0	0	0
-przeniesienia	0	0	0	0	0	0	0	0	0
-inne	0	3	414	0	16	0	0	0	433
Odpisy aktualizujące	0	0	0	0	0	0	0	0	0
-odpisy aktualizujące	0	0	0	0	0	0	0	0	0
-cofnięcia odpisów aktualizujących	0	0	0	0	0	0	0	0	0
Różnice kursowe	0	0	0	0	0	0	0	0	0
<b>Wartość netto</b>	<b>5 967</b>	<b>22 074</b>	<b>18 805</b>	<b>7 600</b>	<b>972</b>	<b>43</b>	<b>0</b>	<b>0</b>	<b>55 461</b>



Tab.10

Struktura własnościowa środków trwałych	w tys. PLN	
	Stan na:	Stan na:
	30.09.2020	31.12.2019
Rzeczowe aktywa trwale własne	37 234	32 746
Rzeczowe aktywa trwale użytkowane na podstawie leasingu operacyjnego, najmu, dzierżawy i podobnym charakterze	18 227	17 210
<b>Razem</b>	<b>55 461</b>	<b>49 957</b>

Środki trwale stanowiące zabezpieczenie zobowiązań

Koszty finansowania zewnętrznego skapitalizowane w wartości aktywów trwałych	w tys. PLN	
	Stan na:	Stan na:
	30.09.2020	31.12.2019
Odsetki	111	108
Różnice kursowe		
Pozostałe koszty finansowania zewnętrznego		
<b>Razem</b>	<b>111</b>	<b>108</b>

Środki trwale użytkowane na podstawie umowy leasingu finansowego	w tys. PLN	
	Stan na:	Stan na:
	30.09.2020	31.12.2019
Koszty	25 009	22 494
Umorzenie	-6 782	-5 284
<b>Razem</b>	<b>18 227</b>	<b>17 210</b>

## Nota 2. Nieruchomości inwestycyjne

Tab.11

Nieruchomości inwestycyjne wyceniane wg modelu wartości godziwej	grunty niezabudowane	budynki i budowle	RAZEM
<b>Stan na 01-01-2019</b>	<b>0</b>		<b>0</b>
Nabycia nowych nieruchomości			
Zwiększenia wynikające z aktywowania późniejszych nakładów			
Zwiększenia wynikające z nabycia w wyniku połączenia jednostek			
Kwota netto zysków lub strat wynikających z korekt wyceny wartości godziwej			
Różnice kursowe z przeliczenia			
Przeniesienia do i z zapasów			
Sprzedaż			
Przeniesienia do i z nieruchomości zajmowanych przez właściciela			
Inne zmiany			
<b>Stan na 31-12-2019</b>			
Nabycia nowych nieruchomości			
Zwiększenia wynikające z aktywowania późniejszych nakładów			
Zwiększenia wynikające z nabycia w wyniku połączenia jednostek			
Kwota netto zysków lub strat wynikających z korekt wyceny wartości godziwej			
Różnice kursowe z przeliczenia			
Przeniesienia do i z zapasów			
Sprzedaż			
Przeniesienia do i z nieruchomości zajmowanych przez właściciela			
Inne zmiany			
<b>Stan na 30-09-2020</b>	<b>0</b>		<b>0</b>

Tab.12

Struktura własnościowa wartości nieruchomości inwestycyjnych	w tys. PLN	
	Stan na:	Stan na:
	30.09.2020	31.12.2019
Własne		
Użytkowane na podstawie leasingu operacyjnego, najmu, dzierżawy i podobnym charakterze		
<b>Razem</b>	<b>0</b>	<b>0</b>

Tab.13

Nieruchomości inwestycyjne użytkowane na podstawie umowy leasingu finansowego	w tys. PLN	
	Stan na:	Stan na:
	30.09.2020	31.12.2019
Aktywowane koszty leasingu		
Zmiany wartości godziwej		
<b>Razem</b>	<b>0</b>	<b>0</b>

Tab.14

Dane dotyczące nieruchomości inwestycyjne wyceniane w wartości godziwej przeprowadzonej przez jednostkę	w tys. PLN	
	Za okres:	Za okres:
	od 01.01.2020 do 30.09.2020	od 01.01.2019 do 30.09.2019
Wartość księgowa		
Przychody z czynszów		
Bezpośrednie koszty operacyjne dla nieruchomości inwestycyjnych, które przyniosły dochody z czynszów		
Bezpośrednie koszty operacyjne dla nieruchomości inwestycyjnych, które nie przyniosły dochodów z czynszów		
<b>Razem</b>	<b>0</b>	<b>0</b>
Kwoty ograniczeń realizacji korzyści ekonomicznych		
Wynikające z umów kwoty do zakupu, wybudowania lub dostosowania		

Tab.15

Nieruchomości inwestycyjne według hierarchii wartości godziwej	w tys. PLN	
	Stan na:	Stan na:
	30.09.2020	31.12.2019

Tab.13

Nieruchomości inwestycyjne użytkowane na podstawie umowy leasingu finansowego	w tys. PLN	
	Stan na:	Stan na:
	30.09.2020	31.12.2019
Aktywowane koszty leasingu		
Zmiany wartości godziwej		
<b>Razem</b>	<b>0</b>	<b>0</b>

Struktura własnościowa wartości nieruchomości inwestycyjnych	w tys. PLN	
	Stan na:	Stan na:
	30.09.2020	31.12.2019
Własne		
Użytkowane na podstawie leasingu operacyjnego, najmu, dzierżawy i podobnym charakterze		
<b>Razem</b>	<b>0</b>	<b>0</b>

Tab.14

Dane dotyczące nieruchomości inwestycyjne wyceniane w wartości godziwej przeprowadzonej przez jednostkę	w tys. PLN	
	Za okres:	Za okres:
	od 01.01.2020 do 30.09.2020	od 01.01.2019 do 30.09.2019
Wartość księgowa		
Przychody z czynszów		
Bezpośrednie koszty operacyjne dla nieruchomości inwestycyjnych, które przyniosły dochody z czynszów		
Bezpośrednie koszty operacyjne dla nieruchomości inwestycyjnych, które nie przyniosły dochodów z czynszów		
<b>Razem</b>	<b>0</b>	<b>0</b>
Kwoty ograniczeń realizacji korzyści ekonomicznych		
Wynikające z umów kwoty do zakupu, wybudowania lub dostosowania		

Tab.15

Nieruchomości inwestycyjne według hierarchii wartości godziwej	w tys. PLN	
	Stan na:	Stan na:
	30.09.2020	31.12.2019
I		
II		
III		
<b>Razem</b>	<b>0</b>	<b>0</b>

### Nota 3. Wartości niematerialne

Tab.16

	Koszty zakończonych prac rozwojowych	Wartość firmy	Programy i licencje	Inne wartości niematerialne i prawne	Zaliczki na wartości niematerialne i prawne	RAZEM
<b>Stan na 01-01-2019</b>						
Koszty			1 655			1 655
Umorzenie i odpisy aktualizujące			-1 241			-1 241
Wartość księgowa netto			414			414
Zwiększenia			28			28
w tym nadwyżki z przeszacowania						
Zmniejszenia			-296			-296
w tym zmiany w skumulowanej amortyzacji			-296			-296
Różnice kursowe						
<b>Stan na 31-12-2019</b>						
<b><u>Wartość księgowa netto</u></b>	-	-	<b><u>147</u></b>	-	-	<b><u>147</u></b>
<b>stan na 2020-01-01</b>						
Koszty			1 684			1 684
Umorzenie			-1 537			-1 537
Odpisy aktualizujące						
<b><u>Wartość księgowa netto</u></b>	-	-	<b><u>147</u></b>	-	-	<b><u>147</u></b>
<b>Stan na 30-09-2020</b>						
<b>Koszty</b>			<b>1 732</b>			<b>1 732</b>
Zwiększenia w tym:			49			49
-nabycia			49			49
-nabycia jednostki zależne						
-nadwyżki z przeszacowania						
-przeniesienia						
-inne						
Zmniejszenia w tym:						
-zbycie						

-przesunięcia do grupy  
przeznaczonych do sprzedaży

-inne						
<b>Umorzenie</b>			<b>-1 720</b>			<b>-1 720</b>
Zwiększenia w tym:			-183			-183
-amortyzacja			-183			-183
-nabycia jednostki zależne						
-inne						
Zmniejszenia						
-zbycie						
-przesunięcia do grupy przeznaczonych do sprzedaży						
-przeniesienia						
-inne						
Odpisy aktualizujące						
-odpisy aktualizujące						
-cofnięcia odpisów aktualizujących						
Różnice kursowe						
<b>Wartość netto</b>	-	-	<b>12</b>	-	-	<b>12</b>

Tab.17

Struktura własnościowa wartości niematerialnych	w tys. PLN	
	Stan na:	Stan na:
	30.09.2020	31.12.2019
Wartości niematerialne własne	12	147
Wartości niematerialne użytkowane na podstawie leasingu operacyjnego, najmu, dzierżawy i podobnym charakterze		
<b>Razem</b>	<b>12</b>	<b>147</b>
Wartości niematerialne stanowiące zabezpieczenie zobowiązań	0	0

Tab.18

<i>Koszty finansowania zewnętrznego skapitalizowane w wartościach niematerialnych</i>	<i>w tys. PLN</i>	
	<i>Stan na:</i>	<i>Stan na:</i>
	30.09.2020	31.12.2019
<i>Odsetki</i>		
<i>Różnice kursowe</i>		
<i>Pozostałe koszty finansowania zewnętrznego</i>		
<b><u>Razem</u></b>	<b><u>0</u></b>	<b><u>0</u></b>

Tab.19

<i>Wartości niematerialne użytkowane na podstawie umowy leasingu finansowego</i>	<i>w tys. PLN</i>	
	<i>Stan na:</i>	<i>Stan na:</i>
	30.09.2020	31.12.2019
<i>Koszty</i>		
<i>Umorzenie</i>		
<b><u>Razem</u></b>	<b><u>0</u></b>	<b><u>0</u></b>



#### Nota 4. Aktywa finansowe długoterminowe (z wyłączeniem należności handlowych, aktywów wycenianych metodą praw własności oraz środków pieniężnych i ich ekwiwalentów) oraz dane finansowe jednostek zależnych

Tab.20

Aktywa finansowe ( z wyłączeniem należności handlowych, aktywów wycenianych metodą praw własności oraz środków pieniężnych i ich ekwiwalentów)	w tys. PLN	
	Stan na:	Stan na:
	30.09.2020	31.12.2019
Inwestycje kapitałowe w jednostkach zależnych		
Inne	0	39 428
<b>Razem</b>	<b>0</b>	<b>39 428</b>

Tab.21

Inwestycje kapitałowe w jednostkach zależnych	JHM Development S.A	KOBYLARNIA S.A.	EXPO MAZURY S.A. W LIKWIDACJI	Mirbud Kazachstan Sp. z o.o.	RAZEM
<b>Stan na 01-01-2019</b>					
Zwiększenia					
Zmniejszenia					
Różnice kursowe					
<b>Stan na 31-12-2019</b>					
Zwiększenia z tytułu zwiększenia udziału w kapitale podstawowym					
Dopłaty do kapitałów					
Odwrócenia odpisów aktualizujących					
Przekwalifikowania z tytułu objęcia kontrolą					
Przekwalifikowania z innych kategorii					
Pozostałe zwiększenia					
Sprzedaż udziałów w jednostkach zależnych					
Odpisy aktualizujące					
Przekwalifikowania z tytułu utraty kontroli					
Połączenia z jednostkami zależnymi					
Przekwalifikowania do innych kategorii					
Pozostałe zmniejszenia					
<b>Stan na 30-09-2020</b>	<b>0</b>	<b>0</b>	<b>0</b>	<b>0</b>	<b>0</b>

Tab.21a

Inne aktywa finansowe ( z wyłączeniem należności handlowych, aktywów wycenianych metodą praw własności oraz środków pieniężnych i ich ekwiwalentów)	w tys. PLN			
	Stan na:	Zwiększenia	Zmniejszenia	Stan na:
	30.09.2020	od 01.01.2020 do 30.09.2020	od 01.01.2020 do 30.09.2020	31.12.2019
<b><u>Długoterminowe aktywa finansowe</u></b>	<b><u>0</u></b>	<b>-</b>	<b><u>39 428</u></b>	<b><u>39 428</u></b>
<b><u>w jednostkach powiązanych</u></b>	<b><u>0</u></b>	<b>-</b>	<b><u>39 428</u></b>	<b><u>39 428</u></b>
- inne papiery wartościowe (obligacje)				
- udzielone pożyczki				
- inne długoterminowe aktywa finansowe	0		39 428	39 428
<b><u>w pozostałych jednostkach</u></b>	<b>-</b>	<b>-</b>	<b>-</b>	<b>-</b>
- udziały lub akcje				
- aktywa finansowe dostępne do sprzedaży				
- aktywa finansowe utrzymywane do terminu wymagalności				
- aktywa z tytułu instrumentów pochodnych				
- udzielone pożyczki				
- inne długoterminowe aktywa finansowe				
<b><u>Krótkoterminowe aktywa finansowe</u></b>				
<b><u>w jednostkach zależnych i współzależnych</u></b>	<b>-</b>	<b>-</b>	<b>-</b>	<b>-</b>
- udziały lub akcje dostępne do obrotu				
- inne papiery wartościowe				
- udzielone pożyczki				
- inne krótkoterminowe aktywa finansowe				
<b><u>w jednostkach stowarzyszonych</u></b>				
- udziały lub akcje dostępne do obrotu				
- inne papiery wartościowe				
- udzielone pożyczki				
- inne krótkoterminowe aktywa finansowe				
<b><u>w pozostałych jednostkach</u></b>				
- udziały lub akcje (notowane)				
- inne udziały lub akcje				
- aktywa finansowe wyceniane w wartości godziwej przez wynik finansowy				
- aktywa finansowe dostępne do sprzedaży				
-aktywa finansowe utrzymywane do terminu wymagalności				
- aktywa z tytułu instrumentów pochodnych				
- udzielone pożyczki				
- inne krótkoterminowe aktywa finansowe				
<b><u>Razem</u></b>	<b><u>0</u></b>	<b>-</b>	<b><u>39 428</u></b>	<b><u>39 428</u></b>

Aktywa finansowe stanowiły akcje w jednostce EXPO MAZURY S.A. W LIKWIDACJI. KOBYLARNIA S.A. nie posiadała kontroli ani współkontroli nad jednostką.

Dnia 29.07.2020 r. spółka zawarła umowę sprzedaży 39.427.900 szt. akcji EXPO MAZURY SA w LIKWIDACJI o wartości nominalnej 1,00 zł każda. Kupującym jest firma Mirbud SA. Cena sprzedaży za wszystkie akcje wynosi 39.427.900,00 zł. Kupujący zobowiązał się do zapłaty ceny w terminie 12 miesięcy od dnia podpisania umowy. Na dzień bilansowy należność z tytułu sprzedaży wynosi 22.000.000,00 zł

Spółka EXPO MAZURY S.A. W LIKWIDACJI jest jednostką zależną w ramach Grupy Kapitałowej Mirbud w skład, której wchodzi KOBYLARNIA S.A..

## Nota 5. Inwestycje wyceniane metodą praw własności

Zarówno w bieżącym jak i poprzednim okresie sprawozdawczym pozycja nie wystąpiła.

## Nota 6. Należności handlowe i pozostałe

Tab.22

Należności handlowe i pozostałe	w tys. PLN	
	Stan na:	Stan na:
	30.09.2020	31.12.2019
<b><u>Należności długoterminowe</u></b>	<b><u>0</u></b>	<b><u>0.00</u></b>
należności handlowe od jednostek powiązanych		
należności handlowe od pozostałych jednostek		
inne należności od jednostek powiązanych		
inne należności od pozostałych jednostek	0	0
<b><u>Należności krótkoterminowe</u></b>	<b><u>184 245</u></b>	<b><u>137 516</u></b>
należności handlowe od jednostek powiązanych	1 777	214
należności handlowe od pozostałych jednostek	66 215	30 278
kwoty zatrzymane z tytułu realizacji kontraktów od jednostek powiązanych	172	
kwoty zatrzymane z tytułu realizacji kontraktów od jednostek pozostałych	17 443	1 323
inne należności od jednostek powiązanych	22 000	
inne należności od pozostałych jednostek	920	1 676
kwoty przekazane na dostawy	1	1 239
należności budżetowe za wyjątkiem rozliczeń z tytułu podatku dochodowego od osób prawnych		
należności sporne dochodzone na drodze sądowej		
naliczenie należności z tytułu rozliczenia kontraktów długoterminowych	75 717	102 786
<b><u>Razem</u></b>	<b><u>184 245</u></b>	<b><u>137 516</u></b>

Tab.23

Struktura wiekowa należności	w tys. PLN	
	Stan na:	Stan na:
	30.09.2020	31.12.2019
<b><u>Należności handlowe brutto</u></b>	<b><u>161 407</u></b>	<b><u>135 044</u></b>
<b>Nieprzeterminowane, w tym:</b>	<b>146 601</b>	<b>129 240</b>
wymagalne do jednego miesiąca	33 784	13 554
wymagalne od jednego miesiąca do trzech miesięcy	3 062	11 574
wymagalne od trzech miesięcy do jednego roku	108 353	102 790
wymagalne od jednego roku do pięciu lat	1 402	1 324
<b>Przeterminowane, w tym:</b>	<b>14 806</b>	<b>5 805</b>
przeterminowane do jednego miesiąca	2 580	144
przeterminowane od jednego miesiąca do trzech miesięcy	8 129	219
przeterminowane od trzech miesięcy do jednego roku	3 988	720
przeterminowane od jednego roku do pięciu lat	109	4 369
odpis aktualizujący należności	-83	-1 744
odpis aktualizujący -ryzyko kredytów		-444
<b><u>Należności handlowe netto</u></b>	<b><u>161 324</u></b>	<b><u>132 856</u></b>

Tab.24

Odpisy aktualizujące należności	Należności handlowe	Należności sporne	Inne	Razem
<b><u>Stan na 01-01-2019</u></b>	<b><u>2 013</u></b>	-	<b><u>2 160</u></b>	<b><u>4 173</u></b>
Zwiększenia			55	55
Rozwiązania	-1 569		-472	-2 041
Wykorzystania				
<b><u>Stan na 31-12-2019</u></b>	<b><u>444</u></b>	-	<b><u>1 743</u></b>	<b><u>2 187</u></b>
Zwiększenia				
Rozwiązania	-361		-1 743	-2 104
Wykorzystania				
<b><u>Stan na 30-09-2020</u></b>	<b><u>83</u></b>	-	<b><u>0</u></b>	<b><u>83</u></b>

## Nota 7. Aktywa biologiczne

Zarówno w bieżącym jak i poprzednim okresie sprawozdawczym pozycja nie wystąpiła.

## Nota 8. Inne aktywa gdzie indziej nie sklasyfikowane (w tym rozliczenia międzyokresowe)

Tab.25

Inne aktywa	w tys. PLN	
	Stan na:	Stan na:
	30.09.2020	31.12.2019
<b><u>Inne aktywa długoterminowe</u></b>	<b><u>19</u></b>	<b><u>25</u></b>
Rozliczenia międzyokresowe kosztów długoterminowe	19	25
Pozostałe aktywa długoterminowe gdzieindziej nie sklasyfikowane		
<b><u>Inne aktywa krótkoterminowe</u></b>	<b><u>601</u></b>	<b><u>549</u></b>
Rozliczenia międzyokresowe kosztów krótkoterminowe	601	549
Pozostałe aktywa krótkoterminowe gdzieindziej nie sklasyfikowane		
<b><u>Razem</u></b>	<b><u>619</u></b>	<b><u>574</u></b>

Na inne aktywa rozliczeń międzyokresowych składają się koszty polis ubezpieczeniowych.

## Nota 9. Zapasy

Tab.26

Zapasy	w tys. PLN	
	Stan na:	Stan na:
	30.09.2020	31.12.2019
Materiały	11 551	8 738
Półprodukty i produkty w toku	0	0
Produkty gotowe	0	0
Towary	0	0
Kontrakty deweloperskie zakończone	0	0
<b>Razem</b>	<b>11 551</b>	<b>8 738</b>

Tab.27

Odpisy aktualizujące zapasy	Materiały	Półprodukty i produkty w toku	Produkty gotowe	Towary	Kontrakty deweloperskie zakończone
<b><u>Stan na 01-01-2019</u></b>	-	-	-	-	-
Zwiększenia					
Rozwiązania					
Wykorzystania					
<b><u>Stan na 31-12-2019</u></b>	-	-	-	-	-
Zwiększenia					
Rozwiązania					
Wykorzystania					
<b><u>Stan na 30-09-2020</u></b>	<b>0</b>	<b>0</b>	<b>0</b>	<b>0</b>	<b>0</b>

## Nota 10. Środki pieniężne i ich ekwiwalenty

Tab.28

Środki pieniężne i ich ekwiwalenty	w tys. PLN	
	Stan na:	Stan na:
	30.09.2020	31.12.2019
Środki pieniężne w kasie i na rachunkach	4 518	6 083
Lokaty terminowe		
Inne aktywa pieniężne		
<b>Razem</b>	<b>4 518</b>	<b>6 083</b>

## Nota 11. Aktywa trwale przeznaczone do sprzedaży oraz związane z nimi zobowiązania

Zarówno w bieżącym jak i poprzednim okresie sprawozdawczym pozycja nie wystąpiła.



## Nota 12. Kapitały

Tab.29

Kapitały i zobowiązania	w tys. PLN	
	Stan na:	Stan na:
	30.09.2020	31.12.2019
Wyemitowany kapitał podstawowy	30 000	21 000
Zyski zatrzymane przypadające akcjonariuszom jednostki dominującej	56 262	55 176
Odpisy z zysku netto w ciągu roku obrotowego dotyczące akcjonariuszy jednostki dominującej		
Skumulowane pozostałe dochody przypadające akcjonariuszom jednostki dominującej		
Pozostałe kapitały przypadające akcjonariuszom jednostki dominującej	471	5 271
Zysk (strata) netto przypadający akcjonariuszom jednostki dominującej	678	1 086
Różnice kursowe z przeliczenia		
Kapitał przypadający na udziały niesprawujące kontroli		
<b>Razem</b>	<b>87 411</b>	<b>82 533</b>

W dniu 19.02.2020r. sąd rejestrowy w Bydgoszczy dokonał wpisu podwyższenia kapitału zakładowego spółki do kwoty 25.000.000,00 zł.

W dniu 20.04.2020r. sąd rejestrowy dokonał wpisu podwyższenia kapitału do kwoty 30.000.000,00 zł.

Tab.30

Struktura kapitału podstawowego	Liczba akcji	Wartość kapitału	wartość nominalna akcji	Data rejestracji	Sposób pokrycia
	tys. Sztuk	w tys. PLN	w PLN	dd.mm.rrrr	
Udziały-kapitał początkowy( przekształcenie)	2 002	200	0,1	2011-08-31	
podwyższenie kapitału ( emisja akcji B)	7 998	800	0,1	2014-02-19	Wkład pieniężny
podwyższenie kapitału	50 000	5 000	0,1	31.07.2019	Wkład pieniężny
podwyższenie kapitału	50 000	5 000	0,1	27.08.2019	Wkład pieniężny
podwyższenie kapitału	50 000	5 000	0,1	11.10.2019	Wkład pieniężny
podwyższenie kapitału	50 000	5 000	0,1	20.12.2019	Wkład pieniężny
<b>Razem na początek okresu</b>	<b>210 000</b>	<b>21 000</b>	<b>0,1</b>	-	-
podwyższenie kapitału	40 000	4 000	0,1	19.02.2020	Wkład pieniężny
podwyższenie kapitału	50 000	5 000	0,1	20.04.2020	Wkład pieniężny
<b>Razem na koniec okresu</b>	<b>300 000</b>	<b>30 000</b>	<b>0,1</b>	-	-
podwyższenie kapitału po dniu bilansowym			0,1		
<b>Razem na dzień zatwierdzenia sprawozdania do publikacji</b>	<b>300 000</b>	<b>30 000</b>	<b>0,1</b>	-	-

Tab.31

Struktura kapitału akcyjnego	MIRBUD S.A.
<b>Stan na 31-12-2019</b>	
Posiadane akcje zwykłe	210 000 000
Posiadane akcje uprzywilejowane	
Udział w kapitale	100,00%
Udział w zysku	100,00%
Udział w głosach	100,00%
<b>Stan na 30-09-2020</b>	
Posiadane akcje zwykłe	300 000 000
Posiadane akcje uprzywilejowane	
Udział w kapitale	100,00%
Udział w zysku	100,00%
Udział w głosach	100,00%
<b>Stan na dzień zatwierdzenia sprawozdania do publikacji</b>	
Posiadane akcje zwykłe	300 000 000
Posiadane akcje uprzywilejowane	
Udział w kapitale	100,00%
Udział w zysku	100,00%
Udział w głosach	100,00%

**Nota 13. Rezerwy**

Tab.32

Rezerwy	w tys. PLN	
	Stan na:	Stan na:
	30.09.2020	31.12.2019
<b><u>Rezerwy długoterminowe</u></b>	<b><u>3 039</u></b>	<b><u>3 038</u></b>
rezerwa na odprawy emerytalne	890	889
pozostałe rezerwy długoterminowe	2 149	2 149
<b><u>Rezerwy krótkoterminowe</u></b>	<b><u>1 325</u></b>	<b><u>1 234</u></b>
rezerwa na odprawy emerytalne		
rezerwy na naprawy gwarancyjne	34	34
rezerwy na straty z tytułu rozliczeń kontraktów długoterminowych		
pozostałe rezerwy krótkoterminowe	1 291	1200
<b><u>Razem</u></b>	<b><u>4 364</u></b>	<b><u>4 272</u></b>

## Nota 14. Zobowiązania finansowe za wyjątkiem rezerw, zobowiązań handlowych i pozostałych zobowiązań

Tab.33

Pożyczki i kredyty bankowe oraz inne instrumenty dłużne	w tys. PLN	
	Stan na:	Stan na:
	30.09.2020	31.12.2019
<b><u>Długoterminowe zobowiązania finansowe za wyjątkiem rezerw, zobowiązań handlowych i pozostałych zobowiązań</u></b>	<b><u>9 456</u></b>	<b><u>10 177</u></b>
Zobowiązania finansowe wobec jednostek powiązanych		
Pożyczki i kredyty od pozostałych jednostek	5 177	5 053
Zobowiązania z tytułu instrumentów pochodnych		
Wyemitowane papiery dłużne		
Zobowiązania z tytułu leasingu finansowego	4 280	5 125
Pozostałe	0	
<b><u>Krótkoterminowe zobowiązania finansowe za wyjątkiem rezerw, zobowiązań handlowych i pozostałych zobowiązań</u></b>	<b><u>21 663</u></b>	<b><u>37 424</u></b>
Zobowiązania finansowe wobec jednostek powiązanych		
Pożyczki i kredyty od pozostałych jednostek	17 288	33 034
Zobowiązania z tytułu instrumentów pochodnych		
Wyemitowane papiery dłużne		
Zobowiązania z tytułu leasingu finansowego	4 375	4 390
Pozostałe		
<b><u>Razem</u></b>	<b><u>31 120</u></b>	<b><u>47 601</u></b>

Tab.33a

Pożyczki i kredyty bankowe oraz inne instrumenty dłużne (ze względu na termin wymagalności)	w tys. PLN	
	Stan na:	Stan na:
	30.09.2020	31.12.2019
wymagalne do jednego miesiąca	398	348
wymagalne od jednego miesiąca do trzech miesięcy	1 202	1 052
wymagalne od trzech miesięcy do jednego roku	20 056	36 177
wymagalne od jednego roku do pięciu lat	9 464	10 024
<b><u>Razem</u></b>	<b><u>31 120</u></b>	<b><u>47 601</u></b>

Tab.34

Struktura instrumentów dłużnych	w tys. PLN					Razem
	pożyczki i kredyty	Zobowiązania z tytułu instrumentów pochodnych	Wyemitowane papiery dłużne	Zobowiązania z tytułu leasingu finansowego	Pozostałe	
<b>Stan na 01-01-2019</b>	<b>6 041</b>			<b>14 854</b>		<b>20 895</b>
Naliczone odsetki	4 041			472		4 513
Zapłacone odsetki	-4 041			-472		-4 513
Zaciągnięcia	32 046					32 046
Splaty				-5 339		-5 339
Średni stan zobowiązań	46 220			11 928		58 148
Realna stopa procentowa	8,74%			3,96%		7,76%
<b>Stan na 31-12-2019</b>	<b>38 086</b>			<b>9 515</b>		<b>47 601</b>
minimalne opłaty do 1 roku	33 033			4 543		37 576
minimalne opłaty od 1 roku do 5 lat	2 568			4 972		7 540
minimalne opłaty powyżej 5 lat	2 485					2 485
odsetki płatne do 1 roku	3 329			287		3 616
odsetki płatne od 1 roku do 5 lat	1 318			153		1 471
odsetki płatne powyżej 5 lat	423					423
Przybliżona wartość godziwa	42 176			9 732		51 908
<b>Stan na 31-12-2019</b>	<b>38 086</b>			<b>9 515</b>		<b>47 601</b>
Naliczone odsetki	1 666			215		1 881
Zapłacone odsetki	-1 666			-215		-1 881
Zaciągnięcia	745			2 518		3 263
Splaty	-16 366			-3 378		-19 744
Średni stan zobowiązań	28 774			8 627		37 401
Realna stopa procentowa	7,72%			3,32%		6,71%
<b>Stan na 30-09-2020</b>	<b>22 465</b>			<b>8 655</b>		<b>31 120</b>

minimalne opłaty do 1 roku	17 289			4 368		21 657
minimalne opłaty od 1 roku do 5 lat	3 105			4 287		7 392
minimalne opłaty powyżej 5 lat	2 071					2 071
odsetki płatne do 1 roku	1 734			215		1 949
odsetki płatne od 1 roku do 5 lat	1 399			176		1 575
odsetki płatne powyżej 5 lat	273					273
Przybliżona wartość godziwa	25 113			8 752		33 865

Analiza wrażliwości	stopy procentowe	
	wzrost o 1%	spadek o 1%
Wpływ na wynik finansowy	-281	281
Wpływ na kapitał własny	-281	281

**Nota 15. Zobowiązania handlowe i pozostałe**

Tab.35

Zobowiązania handlowe i pozostałe	w tys. PLN	
	Stan na:	Stan na:
	30.09.2020	31.12.2019
<b><u>Zobowiązania długoterminowe</u></b>	<b><u>38 555</u></b>	<b><u>7 566</u></b>
Zobowiązania handlowe do jednostek powiązanych		
Kwoty zatrzymane do jednostek powiązanych		
Inne zobowiązania wobec jednostek powiązanych		
Zobowiązania handlowe do jednostek pozostałych		
Kwoty zatrzymane do jednostek pozostałych	10 863	7 566
Inne zobowiązania wobec jednostek pozostałych	27 692	
<b><u>Zobowiązania krótkoterminowe</u></b>	<b><u>92 678</u></b>	<b><u>98 364</u></b>
Zobowiązania handlowe do jednostek powiązanych	211	1 504
Kwoty zatrzymane do jednostek powiązanych		
Inne zobowiązania wobec jednostek powiązanych		
Zobowiązania handlowe do jednostek pozostałych	54 035	74 726
Zobowiązania z tytułu rozliczenia kontraktów długoterminowych		
Zaliczki otrzymane	19 700	2 330
Zobowiązania wekslowe		
Zobowiązania budżetowe za wyjątkiem rozliczeń z tytułu dodatku dochodowego od osób prawnych	5 277	5 066
Rozrachunki z tytułu wynagrodzeń	1 558	1 364
Kwoty zatrzymane do jednostek pozostałych	11 853	13 308
Inne zobowiązania wobec jednostek pozostałych	44	67
<b><u>Razem</u></b>	<b><u>131 233</u></b>	<b><u>105 930</u></b>



Tab.36

Struktura wiekowa zobowiązań	w tys. PLN	
	Stan na:	Stan na:
	30.09.2020	31.12.2019
<b>Zobowiązania</b>	<b><u>76 962</u></b>	<b><u>97 104</u></b>
<b>Nieprzeterminowane, w tym:</b>	64 194	75 011
płatne do jednego miesiąca	51 735	52 451
płatne od jednego miesiąca do trzech miesięcy	571	10 177
płatne od trzech miesięcy do jednego roku	9 898	4 813
płatne od jednego roku do pięciu lat	1 990	7 570
<b>Przeterminowane, w tym:</b>	<b>12 768</b>	<b>22 093</b>
przeterminowane do jednego miesiąca	6 465	11 366
przeterminowane od jednego miesiąca do trzech miesięcy	3 893	7 789
przeterminowane od trzech miesięcy do jednego roku	2 334	2 797
przeterminowane od jednego roku do pięciu lat	76	141
<b><u>Przeterminowane razem</u></b>	<b><u>12 768</u></b>	<b><u>22 093</u></b>

**Nota 16. Inne zobowiązania i rezerwy krótkoterminowe gdzie indziej nie sklasyfikowane (w tym rozliczenia międzyokresowe)**

Tab.37

Pozostałe zobowiązania i rezerwy niesklasyfikowane w tym rozliczenia międzyokresowe	w tys. PLN	
	Stan na:	Stan na:
	30.09.2020	31.12.2019
<b><u>Długoterminowe</u></b>	-	-
Przychody rozliczane w czasie		
Rozliczenia międzyokresowe kosztów		
Pozostałe pozycje		
<b>Krótkoterminowe</b>	<b>0</b>	<b>0</b>
Przychody rozliczane w czasie		
Rozliczenia międzyokresowe kosztów	0	0
Pozostałe pozycje		
<b>Razem</b>	<b>0</b>	<b>0</b>

## Nota 17. Przychody ze sprzedaży

Tab.38

Struktura przychodów ze sprzedaży	w tys. PLN	
	Za okres:	Za okres:
	od 01.01.2020 do 30.09.2020	od 01.01.2019 do 30.09.2019
Przychody netto ze sprzedaży produktów i usług	<b>184 143</b>	<b>266 361</b>
- do jednostek powiązanych	2 481	787
- do pozostałych jednostek	181 662	265 574
<b>Przychody netto ze sprzedaży towarów</b>		
- do jednostek powiązanych		
- do pozostałych jednostek		
<b>Przychody netto ze sprzedaży materiałów</b>	<b>546</b>	<b>162</b>
- do jednostek powiązanych		
- do pozostałych jednostek	546	162
<b>Razem</b>	<b>184 689</b>	<b>266 524</b>

Tab.39

Struktura geograficzna przychodów ze sprzedaży	w tys. PLN	
	Za okres:	Za okres:
	od 01.01.2020 do 30.09.2020	od 01.01.2019 do 30.09.2019
Przychody netto ze sprzedaży produktów i usług	<b>184 143</b>	<b>266 361</b>
- sprzedaż krajowa	184 143	266 361
- sprzedaż eksportowa		
<b>Przychody netto ze sprzedaży towarów</b>		
- sprzedaż krajowa		
- sprzedaż eksportowa		
<b>Przychody netto ze sprzedaży materiałów</b>	<b>546</b>	<b>162</b>
- sprzedaż krajowa	546	162
- sprzedaż eksportowa		
<b>Razem</b>	<b>184 689</b>	<b>266 524</b>

Tab.40

Rozliczenie zysków lub strat z tytułu usług długoterminowych w trakcie realizacji	w tys. PLN	
	Za okres:	Za okres:
	od 01.01.2020 do 30.09.2020	od 01.01.2019 do 30.09.2019
Przychody zafakturowane usług w trakcie realizacji	190 554	216 213
Korekta przychodów z tytułu rozliczenia zaawansowania usług budowlanych	-16 588	36 928
<b>Razem</b>	<b>173 996</b>	<b>253 141</b>
Koszty poniesione usług w trakcie realizacji		
Korekta kosztów z tytułu rozliczenia zaawansowania usług budowlanych		
<b>Razem</b>	-	-
Straty na kontraktach realizowanych		
<b>Wpływ na wynik finansowy bieżący</b>	190 554	216 213
<b>Wpływ na wyniki skumulowane niezakończonych kontraktów na dzień bilansowy</b>	<b>173 996</b>	<b>253 141</b>

## Nota 18. Koszt własny sprzedaży

Tab.41

Koszty własne sprzedaży	w tys. PLN	
	Za okres:	Za okres:
	od 01.01.2020 do 30.09.2020	od 01.01.2019 do 30.09.2019
<b>Koszty wytworzenia sprzedanych produktów</b>	<b>-171 244</b>	<b>-255 486</b>
- do jednostek powiązanych	-2 263	-1 115
- do pozostałych jednostek	-168 981	-254 371
<b>Wartość sprzedanych towarów</b>		
- do jednostek powiązanych		
- do pozostałych jednostek		
<b>Wartość sprzedanych materiałów</b>	<b>-341</b>	<b>-132</b>
- do jednostek powiązanych		
- do pozostałych jednostek	-341	-132
<b>Razem</b>	<b>-171 585</b>	<b>-255 618</b>

Tab.42

Koszty własne sprzedaży	w tys. PLN	
	Za okres:	Za okres:
	od 01.01.2020 do 30.09.2020	od 01.01.2019 do 30.09.2019
<b>Koszty wytworzenia sprzedanych produktów</b>	<b>-171 244</b>	<b>-255 486</b>
- koszty własne sprzedaży krajowej	-171 244	-255 486
- koszty własne sprzedaży eksportowej		
<b>Wartość sprzedanych towarów</b>		
- koszty własne sprzedaży krajowej		
- koszty własne sprzedaży eksportowej		
<b>Wartość sprzedanych materiałów</b>	<b>-341</b>	<b>-132</b>
- koszty własne sprzedaży krajowej	-341	-132
- koszty własne sprzedaży eksportowej		
<b>Razem</b>	<b>-171 585</b>	<b>-255 618</b>

Tab.43

Struktura kosztów według rodzajów	w tys. PLN	
	Za okres:	Za okres:
	od 01.01.2020 do 30.09.2020	od 01.01.2019 do 30.09.2019
Amortyzacja	-3 478	-3 535
Zużycie materiałów i energii	-52 966	-109 225
Usługi obce	-93 398	-125 798
Podatki i opłaty	-546	-564
Wynagrodzenia	-18 612	-19 854
Ubezpieczenia społeczne i inne świadczenia	-3 625	-4 207
Pozostałe koszty rodzajowe	-10 497	-2 100
Wartość sprzedanych towarów i materiałów	-341	-132
Koszt wytworzenia produktów na własne potrzeby jednostki	331	22
<b>Razem</b>	<b>-183 133</b>	<b>-265 394</b>

Tab.44

Ujęcie kosztów rodzajowych w sprawozdaniu finansowym	w tys. PLN	
	Za okres:	Za okres:
	od 01.01.2020 do 30.09.2020	od 01.01.2019 do 30.09.2019
W koszcie własnym sprzedaży	-171 585	-255 618
W zmianie stanów aktywów		
W kosztach sprzedaży		
W kosztach ogólnych zarządu	-11 548	-9 775
W innych pozycjach		
<b><u>Razem:</u></b>	<b><u>-183 133</u></b>	<b><u>-265 394</u></b>

**Nota 19. Udziały w zyskach lub stratach jednostek stowarzyszonych i wspólnych przedsiębiorstwach rozliczanych zgodnie z metodą praw własności**

Pozycja nie wystąpiła zarówno w bieżącym jak i poprzednim roku obrotowym.

## Nota 20. Pozostałe przychody i koszty

Tab.45

Pozostałe przychody i koszty z działalności operacyjnej i inwestycyjnej	w tys. PLN	
	Za okres:	Za okres:
	od 01.01.2020 do 30.09.2020	od 01.01.2019 do 30.09.2019
Koszty sprzedaży		
Koszty zarządu	-11 548	-9 775
Odpisy aktualizujące aktywa nieinwestycyjne	0	
Odwrocenie odpisów aktualizujących aktywa nieinwestycyjne	2 042	
Koszty restrukturyzacji		
Wynik z rozliczeń spraw sądowych		
Wynik na zbyciu nie inwestycyjnych aktywów trwałych		
Przychody z tytułu aktualizacji wartości nieruchomości inwestycyjnych		
Koszty z tytułu aktualizacji wartości nieruchomości inwestycyjnych		
Wynik na zbyciu nieruchomości inwestycyjnych		
Wynik na sprzedaży całości lub części jednostek podporządkowanych		
Wynik na zbyciu pozostałych inwestycji finansowych		
Dywidendy		
Odsetki	1 304	768
Wynik na aktualizacji pozostałych inwestycji finansowych wycenianych metodą wartości godziwej przez wynik finansowy		
Wynik na wycenie inwestycji wykazywanych wg metody praw własności		
Odpisy aktualizujące pozostałe aktywa finansowe		
Odwrocenie odpisów aktualizujących pozostałych aktywów finansowych		
Różnice kursowe dotyczące działalności operacyjnej i inwestycyjnej	-14	
Inne przychody	516	3 714
Inne koszty	-2 786	-997
<b>Przychody razem</b>	<b>3 863</b>	<b>4 482</b>
<b>Koszty razem</b>	<b>-14 348</b>	<b>-10 773</b>

Tab.46

Udziały w zyskach lub stratach jednostek stowarzyszonych i wspólnych przedsięwzięciach rozliczanych zgodnie z metodą praw własności	w tys. PLN	
	Za okres:	Za okres:
	od 01.01.2020 do 30.09.2020	od 01.01.2019 do 30.09.2019
Przychody z tytułu wzrostu wartości inwestycji wycenianych metodą praw własności		
Koszty z tytułu spadku wartości inwestycji wycenianych metodą praw własności		
<b>Razem</b>	<b>0</b>	<b>0</b>

Tab.47

Struktura odpisów aktualizujących aktywa nie inwestycyjne	w tys. PLN	
	Za okres:	Za okres:
	od 01.01.2020 do 30.09.2020	od 01.01.2019 do 30.09.2019
<b>Rzeczowe aktywa trwale</b>		
-zawiązanie odpisu aktualizującego		
-odwrócenie odpisu aktualizującego		
<b>Wartości niematerialne</b>		
-zawiązanie odpisu aktualizującego		
-odwrócenie odpisu aktualizującego		
<b>Należności</b>		<b>2 189</b>
-zawiązanie odpisu aktualizującego	0	
-odwrócenie odpisu aktualizującego	2 042	1 983
<b>Zapasy</b>		
-zawiązanie odpisu aktualizującego		
-odwrócenie odpisu aktualizującego		
<b>Aktywa trwale przeznaczone do sprzedaży</b>		
-zawiązanie odpisu aktualizującego		
-odwrócenie odpisu aktualizującego		
<b>Pozostałe</b>		
-zawiązanie odpisu aktualizującego		
-odwrócenie odpisu aktualizującego		
<b>Razem odpisy aktualizujące aktywa</b>	<b>0</b>	<b>-</b>
<b>Razem odwrócenie odpisów aktualizujących</b>	<b>2 042</b>	<b>1 983</b>



Tab.48

Przychody i koszty z nieruchomości inwestycyjnych	w tys. PLN	
	Za okres:	Za okres:
	od 01.01.2020 do 30.09.2020	od 01.01.2019 do 30.09.2019
Przychody ze sprzedaży do jednostek powiązanych		
Przychody ze sprzedaży do jednostek pozostałych		
Koszt własny sprzedaży do jednostek powiązanych		
Koszt własny sprzedaży do jednostek pozostałych		
Wzrost wartości godziwej nieruchomości inwestycyjnych		
Spadek wartości godziwej nieruchomości inwestycyjnych		
<b>Wynik na inwestycjach w nieruchomości</b>	<b>0</b>	<b>0</b>

Tab.49

Przychody i koszty z inwestycji finansowych	w tys. PLN	
	Za okres:	Za okres:
	od 01.01.2020 do 30.09.2020	od 01.01.2019 do 30.09.2019
Dywidendy do jednostek powiązanych		
Dywidendy do jednostek pozostałych		
Odsetki do jednostek powiązanych	1 201	302
Odsetki do jednostek pozostałych	104	466
Przychody ze sprzedaży całości lub części jednostek podporządkowanych		
Koszt własny sprzedaży całości lub części jednostek podporządkowanych		
Przychody z tytułu wzrostu wartości instrumentów pochodnych		
Koszty z tytułu spadku wartości instrumentów pochodnych		
Przychody z nieefektywnych instrumentów zabezpieczających		
Koszty z nieefektywnych instrumentów zabezpieczających		
Odwrócenie odpisów aktualizujących pozostałych aktywów finansowych		
Odpisy aktualizujące pozostałe aktywa finansowe		
Przychody z tytułu wzrostu inwestycji wycenianych metodą wartości godziwej przez wynik finansowy		
Koszty z tytułu spadku wartości inwestycji wycenianych metodą wartości godziwej przez wynik finansowy		
Dodatnie różnice kursowe		
Ujemne różnice kursowe		
<b>Wynik na finansowej działalności inwestycyjnej</b>	<b>1 304</b>	<b>768</b>

Tab.50

Inne przychody	w tys. PLN	
	Za okres:	Za okres:
	od 01.01.2020 do 30.09.2020	od 01.01.2019 do 30.09.2019
Dotacje otrzymane		
Pozostałe przychody od jednostek powiązanych		
Pozostałe przychody od pozostałych jednostek	3 863	4 482
<b>Razem</b>	<b>3 863</b>	<b>4 482</b>

Tab.51

Inne koszty	w tys. PLN	
	Za okres:	Za okres:
	od 01.01.2020 do 30.09.2020	od 01.01.2019 do 30.09.2019
Darowizny		
Pozostałe koszty od jednostek powiązanych		
Pozostałe koszty od pozostałych jednostek	-2 800	-997
<b>Razem</b>	<b>-2 800</b>	<b>-997</b>

## Nota 21. Koszty finansowe

Tab.52

Koszty finansowe	Nr Noty	w tys. PLN	
		Za okres:	Za okres:
		od 01.01.2020 do 30.09.2020	od 01.01.2019 do 30.09.2019
Odsetki od kredytów		-1 038	-2 217
Odsetki od pożyczek od jednostek powiązanych			
Odsetki od pożyczek od pozostałych jednostek			
Odsetki od obligacji dla jednostek powiązanych			
Odsetki od obligacji dla pozostałych jednostek			
Odsetki od zobowiązań z tytułu umów leasingu finansowego od jednostek powiązanych			
Odsetki od zobowiązań z tytułu umów leasingu finansowego od pozostałych jednostek		-215	-387
Pozostałe odsetki dla jednostek powiązanych		-518	-967
Pozostałe odsetki dla pozostałych jednostek			
Wycena instrumentów kapitałowych			
Odsetki z tytułu umów faktoringowych			
Różnice kursowe od zobowiązań finansowych			
Pozostałe koszty finansowe dla jednostek powiązanych			
Pozostałe koszty finansowe dla pozostałych jednostek			
<b>Koszty razem finansowe</b>		<b>-1 770</b>	<b>-3 571</b>

**Nota 22. Podatek dochodowy**

Tab.53

Podatek dochodowy	w tys. PLN	
	Za okres:	Za okres:
	od 01.01.2020 do 30.09.2020	od 01.01.2019 do 30.09.2019
Podatek dochodowy część bieżąca	0	0
Podatek dochodowy część odroczone	-171	-222
Inne podatkowe obciążenia wyniku finansowego		
Korekty dotyczące lat poprzednich		
<b>Razem podatek dochodowy</b>	<b>-171</b>	<b>-222</b>

Tab.54

Uzgodnienie efektywnej stopy podatkowej	w tys. PLN	
	Za okres:	Za okres:
	od 01.01.2020 do 30.09.2020	od 01.01.2019 do 30.09.2019
Zysk (strata) przed opodatkowaniem	849	1 044
Stawka ustawowa podatku w %	19%	19%
Podatek przy zastosowaniu stawki ustawowej (normatywny)	-161	-198
Efekt podatkowy otrzymanych dywidend		
Ulgi podatkowe		
Aktywa z tytułu straty podatkowej za okres sprawozdawczy nieujęte w podatku odroczonym		
Efekt podatkowy pozostałych przychodów i kosztów trwale niestanowiących przychodów i kosztów podatkowych	-9	-24
Inne		
<b>Podatek dochodowy w rachunku wyników</b>	<b>-171</b>	<b>-222</b>

Tab.55

Podatek odroczony	w tys. PLN	
	Stan na:	Stan na:
	30.09.2020	31.12.2019
<b>Aktywo z tytułu podatku odroczonego</b>	<b>3 981</b>	<b>8 073</b>
- z tytułu rezerw na świadczenia pracownicze	411	394
- z tytułu pozostałych rezerw	415	415
- z tytułu naliczonych odsetek	0	
- z tytułu odpisów aktualizujących aktywa obrotowe	4	340
- z tytułu wyceny inwestycji	0	
- z tytułu rozliczenia kontraktów budowlanych	0	323
- z tytułu strat z lat ubiegłych	739	5 589
- z tytułu podatkowej i bilansowej różnicy wartości aktywów trwałych i umów leasingowych		
- z tytułu różnic kursowych		
- pozostałe	2 412	1 012
<b>Rezerwa z tytułu podatku odroczonego</b>	<b>6 257</b>	<b>10 178</b>
- z tytułu naliczonych odsetek		
- z tytułu wyceny inwestycji		
- z tytułu rozliczenia kontraktów budowlanych	3 159	5 585
- z tytułu podatkowej i bilansowej różnicy wartości aktywów trwałych i umów leasingowych	3 098	2 980
- z tytułu różnic kursowych	0	
- z tytułu wartości firmy	0	
- pozostałe	0	1 613
<b><u>Aktywa (Rezerwa) z tytułu odroczonego podatku dochodowego netto</u></b>	<b><u>-2 276</u></b>	<b><u>-2 105</u></b>

Tab.56

Aktywa (Rezerwa) z tytułu odroczonego podatku dochodowego netto	w tys. PLN	
	Za okres:	Za okres:
	od 01.01.2020 do 30.09.2020	od 01.01.2019 do 30.09.2019
<b>Aktywa (Rezerwa) z tytułu odroczonego podatku dochodowego netto na początek okresu</b>	<b>-2 105</b>	<b>-1 796</b>
Odniesienie na wynik finansowy	-171	-222
Odniesienie na pozostałe całkowite dochody		
Inne odniesienie na kapitał własny		
Jednostki zależne		
<b><u>Aktywa (Rezerwa) z tytułu odroczonego podatku dochodowego netto na koniec okresu</u></b>	<b><u>-2 276</u></b>	<b><u>-2 018</u></b>

Tab.57

Należności (zobowiązania z tytułu podatku dochodowego)	w tys. PLN	
	Za okres:	Za okres:
	od 01.01.2020 do 30.09.2020	od 01.01.2019 do 30.09.2019
<b>Należności (zobowiązania z tytułu podatku dochodowego) na początek okresu</b>	<b>0</b>	<b>0</b>
Zapłata (zwrot) podatku dochodowego	0	0
Bieżące naliczenie podatku dochodowego		
<b>Należności (zobowiązania z tytułu podatku dochodowego) na koniec okresu</b>	<b>0</b>	<b>0</b>

**Nota 23. Inne całkowite dochody**

Tab.57a

Inne całkowite dochody	w tys. PLN	
	Za okres:	Za okres:
	od 01.01.2020 do 30.09.2020	od 01.01.2019 do 30.09.2019
<b>Składniki, które nie zostaną następnie przekwalifikowane do rachunku zysków lub strat</b>		
Różnice kursowe z przeliczenia jednostek zagranicznych		
Zyski i straty aktuarialne		
Podatek dochodowy dotyczący składników, które nie zostaną przeniesione w późniejszych okresach		
<b>Składniki, które zostaną przekwalifikowane na zyski lub straty po spełnieniu określonych warunków</b>		
Skutki wyceny instrumentów finansowych przez inne całkowite dochody		
Część efektywna rachunkowości zabezpieczeń		
Skutki aktualizacji majątku trwałego		
Przeniesienie do sprawozdania z rachunku zysku i strat		
Podatek dochodowy związany z pozycjami prezentowanymi w innych całkowitych dochodach		
<b>Inne całkowite dochody netto</b>	-	-
Przyporządkowane do udziałów niekontrolujących		
<b><u>Przyporządkowane do właścicieli jednostki dominującej</u></b>	<b><u>0</u></b>	<b><u>0</u></b>

Zarówno w okresie bieżącym jak i okresie porównawczym nie wystąpiły żadne pozycje kształtujące inne całkowite dochody.

## Nota 24. Zysk na jedną akcję

Tab.58

Zysk na jedną akcję	w tys. PLN	
	Za okres:	Za okres:
	od 01.01.2020 do 30.09.2020	od 01.01.2019 do 30.09.2019
Zysk (strata) z działalności kontynuowanej przypadający na właścicieli jednostki dominującej	678	821
Zysk (strata) z działalności zaniechanej przypadający na właścicieli jednostki dominującej		
<b>Razem</b>	<b>678</b>	<b>821</b>
<b>Średnioważona ilość akcji zwykłych w tysiącach sztuk</b>	<b>300 000</b>	<b>110 000</b>
<b><u>Podstawowy zysk na jedną akcję</u></b>	<b><u>0,0023</u></b>	<b><u>0,0075</u></b>
Koszty odsetek od obligacji zamiennych (po pomniejszeniu o podatek)		
<b>Zysk (strata) do ustalenia rozwodnionego zysku na jedną akcję</b>	<b>678</b>	<b>821</b>
Wyemitowane opcje na akcje w tysiącach sztuk		
Teoretyczna zamiana obligacji zamiennych w tysiącach sztuk		
<b>Średnia ważona liczba akcji zwykłych dla potrzeb rozwodnionego zysku na akcję w tysiącach sztuk</b>	<b>300 000</b>	<b>110 000</b>
<b><u>Rozwodniony zysk na jedną akcję</u></b>	<b><u>0,0023</u></b>	<b><u>0,0075</u></b>



## Nota 25. Segmenty operacyjne

Działalność sporządzającego sprawozdanie finansowe jest prowadzona na terytorium kraju i przypisana jest do:

- sprzedaż usług budowlano- montażowych
- sprzedaż pozostałych usług
- sprzedaż masy bitumicznej

Tab.59

Przychody ze sprzedaży wg segmentów	w tys. PLN			
	Za okres:		Za okres:	
	od 01.01.2020 do 30.09.2020		od 01.01.2019 do 30.09.2019	
	Przychody ze sprzedaży	Struktura przychodów	Przychody ze sprzedaży	Struktura przychodów
<b>Sprzedaż usług budowlano-montażowych:</b>	182 708	98,75%	261 879	98,25%
- roboty inżynieryjno-drogowe	182 708	98,75%	261 879	98,25%
<b>Sprzedaż pozostałych usług</b>	412	0,22%	1 959	0,73%
<b>Sprzedaż materiałów i towarów</b>	546	0,30%	162	0,06%
<b>Sprzedaż masy bitumicznej</b>	1 023	0,55%	2 523	0,95%
<b>Przychody na własne potrzeby jednostki</b>	331	0,18%	22	0,01%
<b>SUMA</b>	<b>185 020</b>	<b>100,00%</b>	<b>266 545</b>	<b>100,00%</b>
<b>w tym: na rzecz jednostek powiązanych</b>	2 481	1,34%	787	0,30%

Tab.60

Koszty sprzedaży wg segmentów	w tys. PLN			
	Za okres:		Za okres:	
	od 01.01.2020 do 30.09.2020		od 01.01.2019 do 30.09.2019	
	Koszty sprzedaży	Struktura przychodów	Koszty sprzedaży	Struktura przychodów
<b>Sprzedaż usług budowlano-montażowych:</b>	169 914	98,83%	251 323	98,31%
- roboty inżynieryjno-drogowe	169 914	98,83%	251 323	
<b>Sprzedaż pozostałych usług</b>	391	0,23%	1 861	0,73%
<b>Wartość sprzedanych materiałów i towarów</b>	341	0,20%	132	0,05%
<b>Sprzedaż masy bitumicznej</b>	939	0,55%	2 302	0,90%
<b>Koszt wytworz. Produktów na własne potrzeby jednostki</b>	331	0,19%	22	0,01%
<b>SUMA</b>	<b>171 916</b>	<b>100,00%</b>	<b>255 640</b>	<b>100,00%</b>
<i>w tym: na rzecz jednostek powiązanych</i>	2 263	1,32%	1 115	0,44%

Tab.61

Wynik ze sprzedaży wg segmentów	w tys. PLN			
	Za okres:		Za okres:	
	od 01.01.2020 do 30.09.2020		od 01.01.2019 do 31.03.2019	
	Zys/strat za sprzedaży	Rentowność sprzedaży	Zys/strat za sprzedaży	Rentowność sprzedaży
<b>Sprzedaż usług budowlano-montażowych:</b>	12 794	7,00%	10 556	4,03%
- roboty inżynieryjno-drogowe	12 794	7,00%	10 556	4,03%
<b>Sprzedaż pozostałych usług</b>	21	5,10%	98	5,00%
<b>Sprzedaż materiałów i towarów</b>	205	37,55%	30	18,51%
<b>Sprzedaż masy bitumicznej</b>	84	8,21%	222	8,75%
<b>SUMA</b>	<b>13 104</b>	<b>7,08%</b>	<b>10 906</b>	<b>4,09%</b>
<i>w tym: na rzecz jednostek powiązanych</i>	218	8,78%	-328	0,00%

**Nota 26. Transakcje z jednostkami powiązаныmi**

Tab.62

Transakcje z jednostkami powiązаныmi	w tys. PLN							
	Jednostki zależne		Jednostki współzależne i stowarzyszone		Pozostałe jednostki powiązane nieposiadające bez pośrednich powiązań kapitałowych		Członkowie zarządu i rady nadzorczej oraz kluczowy personel	
	od 01.01.2020 do 30.09.2020	od 01.01.2019 do 30.09.2019	od 01.01.2020 do 30.09.2020	od 01.01.2019 do 30.09.2019	od 01.01.2020 do 30.09.2020	od 01.01.2019 do 30.09.2019	od 01.01.2020 do 30.09.2020	od 01.01.2019 do 30.09.2019
Przychody ze sprzedaży					2 481	783		
Przychody ze zbycia majątku trwałego								
Przychody z tytułu odsetek					1 201	303		
Pozostałe przychody								
Nabycie zapasów i inne koszty aktywowane w wartościach aktywów obrotowych								
Nabycie usług i inne koszty operacyjne					1 416	1 588		
Nabycia aktywów trwałych					745	9 307		
Koszty odsetek					518	967		
Pozostałe koszty								
Pożyczki otrzymane								
Pożyczki udzielone								
Koszty wynagrodzeń								
Należności z tytułu pożyczek								
Należności handlowe i pozostałe					23 945	4 810		
Zobowiązania z tytułu pożyczek								
Zobowiązania handlowe i pozostałe					211	1 214		

Tab.63

Wynagrodzenia kluczowego personelu	Jednostka	Wynagrodzenia		Pożyczki udzielone kluczowemu personelowi		Dodatkowe informacje
		w tys. PLN		w tys. PLN		
		30.09.2020	31.12.2019	30.09.2020	31.12.2019	
Zarząd Spółki	KOBYLARNIA S.A.	1 291	885			
Rada Nadzorcza	KOBYLARNIA S.A.	41	42			
Razem		1 332	927			

## Nota 27. Wynagrodzenie biegłego rewidenta

Tab.64

Wynagrodzenie biegłego rewidenta	w tys. PLN	
	Za okres:	Za okres:
	od 01.01.2020 do 30.09.2020	od 01.01.2019 do 31.12.2019
Wynagrodzenie z tytułu badania jednostkowego sprawozdania finansowego (netto)	18	18
Wynagrodzeni z tytułu przeglądu śródrocznego jednostkowego sprawozdania finansowego (netto)	8	8
Pozostałe usługi		
<b>Razem</b>	<b><u>26</u></b>	<b><u>26</u></b>

## Nota 28. Instrumenty finansowe

Tab.65

Aktywa finansowe wg MSR 39	Aktywa finansowe- nie obowiązują wycena wg kategorii MSSF 9		Wyceniana w wartości godziwej przez wynik finansowy		Wyceniane w wysokości zamortyzowanego kosztu		Wyceniane w wartości godziwej przez pozostałe dochody całkowite	
	Stan na:	Stan na:	Stan na:	Stan na:	Stan na:	Stan na:	Stan na:	Stan na:
	30.09.2020	31.12.2019	30.09.2020	31.12.2019	30.09.2020	31.12.2019	30.09.2020	31.12.2019
Pożyczki udzielone	-	-	-	-	-	-	-	-
Pochodne instrumenty finansowe	-	-	-	-	-	-	-	-
Inne instrumenty finansowe wyceniane w wartości godziwej	-	-	-	-	-	-	-	-
Należności handlowe i inne	184 245	137 516	-	-	-	-	-	-
Środki pieniężne i ekwiwalenty	4 518	6 083	-	-	-	-	-	-
Pozostałe aktywa finansowe	0	39 428	-	-	-	-	-	-
<b>Razem Aktywa finansowe</b>	<b>188 763</b>	<b>183 027</b>	-	-	-	-	-	-
Przychody z dywidend	-	-	-	-	-	-	-	-
Przychody z tytułu odsetek	1 304	876	-	-	-	-	-	-
Zyski (straty) z tytułu różnic kursowych	-14	-24	-	-	-	-	-	-
Odwrócenia (utworzenia) odpisów umorzeniowych	2 104	1 985	-	-	-	-	-	-
Zyski (straty) z tytułu wyceny i realizacji	-	-	-	-	-	-	-	-
Zyski (straty) z tytułu instrumentów pochodnych	-	-	-	-	-	-	-	-
<b>Razem wpływ na rachunek zysków lub strat aktywów finansowych</b>	<b>3 394</b>	<b>2 837</b>	-	-	-	-	-	-

Tab.66

Zobowiązania finansowe wg MSR 39	Instrumenty kapitałowe		Wyceniana w wartości godziwej przez wynik finansowy		Wyceniane w zamortyzowanym koszcie		Instrumenty zabezpieczające	
	Stan na:	Stan na:	Stan na:	Stan na:	Stan na:	Stan na:	Stan na:	Stan na:
	30.09.2020	31.12.2019	30.09.2020	31.12.2019	30.09.2020	31.12.2019	30.09.2020	31.12.2019
Kredyty	-	-	-	-	31 120	47 601	-	-
Pochodne instrumenty finansowe								
Inne instrumenty finansowe wyceniane w wartości godziwej								
Zobowiązania handlowe i inne					131 234	105 930		
Pozostałe zobowiązania finansowe								
<b>Razem zobowiązania finansowe</b>	-	-	-	-	<b>162 354</b>	<b>153 531</b>	-	-
Odsetki	-	-	-	-	-2 246	-5 060	-	-
Zyski (straty) z tytułu różnic kursowych								
Zyski (straty) z tytułu wyceny i realizacji	-	-	-	-	-	-	-	-
Zyski (straty) z tytułu instrumentów pochodnych								
<b><u>Razem wpływ na rachunek zysków lub strat z tytułu zobowiązań finansowych</u></b>	-	-	-	-	<b><u>-2 246</u></b>	<b><u>-5 060</u></b>	-	-

Tab.67

Instrumenty finansowe wg hierarchii wartości godziwej	Poziom I		Poziom II		Poziom III	
	Stan na:	Stan na:	Stan na:	Stan na:	Stan na:	Stan na:
	30.09.2020	31.12.2019	30.09.2020	31.12.2019	30.09.2020	31.12.2019
<b>Aktywa</b>	-	-	-	-	-	-
Pochodne instrumenty finansowe a aktywach	-	-	-	-	-	-
Inne instrumenty finansowe wyceniane w wartości godziwej						
Pozostałe aktywa finansowe	-	-	-	-	-	-
<b>Zobowiązania</b>	-	-	-	-	-	-
Pochodne instrumenty finansowe	-	-	-	-	-	-
Inne instrumenty finansowe wyceniane w wartości godziwej						
Pozostałe zobowiązania finansowe	-	-	-	-	-	-

Zarówno w bieżącym jak i porównawczym okresie nie wystąpiły instrumenty finansowe wyceniane wg wartości godziwej.



### **Nota 29. Błędy dotyczące poprzednich okresów sprawozdawczych**

Nie stwierdzono żadnych istotnych błędów w poprzednim okresie sprawozdawczym.

### **Nota 30. Transakcje z udziałowcami niekontrolującymi**

Pozycja nie występuje.

### **Nota 31. Połączenia przedsięwzięć**

W bieżącym okresie nie nastąpiły połączenia przedsięwzięć.

### **Nota 32. Planowane istotne nakłady inwestycyjne**

Na dzień zatwierdzenia sprawozdania do publikacji nie były planowane żadne istotne nakłady inwestycyjne.

### **Nota 33. Istotne zdarzenia po dniu bilansowym**

- w dniu 06.11.2020r. zawarto umowę z Zarządem Dróg Wojewódzkich w Bydgoszczy na rozbudowę drogi wojewódzkiej nr 548 Stolno-Wąbrzeźno, wartość umowy 68,8 mln zł.
- Oferta konsorcjum Mirbuł, Kobyłarni i Budpolu za 258,7 mln zł okazała się najtańszą w przetargu na przebudowę i dostosowanie 21 kilometrów drogi krajowej nr 18 do parametrów autostrady na odcinku od granicy województwa lubuskiego i dolnośląskiego do węzła Golnice.

Liderem konsorcjum jest Kobyłarnia.

Czas przewidziany na realizację robót wraz z uzyskaniem pozwolenia na użytkowanie wynosi 25 miesięcy. Zakończenie robót planowane jest w 2023 r. Obecnie oferty są analizowane pod kątem formalnym i merytorycznym

### Nota 34. Struktura zatrudnienia

Tab.68

Struktura zatrudnienia	w przeliczeniu na pełne etaty	
	Za okres:	Za okres:
	od 01.01.2020 do 30.09.2020	od 01.01.2019 do 30.09.2019
Pracownicy nieprodukcyjni	134	152
Pracownicy produkcyjni	114	134
Pracownicy na umowach kontraktowych	45	44
<b>Razem</b>	<b>293</b>	<b>330</b>

### Nota 35. Dywidendy deklarowane i wypłacone

Spółka nie deklarowała ani nie wypłacała żadnych dywidend za rok 2019.

### Nota 36. Skutki podziału, restrukturyzacji i zaniechania działalności

W okresie sprawozdawczym nie wystąpiły zmiany dotyczące połączenia jednostek gospodarczych, przejęcia lub sprzedaży jednostek grupy kapitałowej MIRBUD, inwestycji długoterminowych, podziału, restrukturyzacji czy zaniechania działalności.

### Nota 37. Ograniczenia w dysponowaniu i zabezpieczenia ustanowione na aktywach

Tab.69

Tytuł zabezpieczenia	Rodzaj zabezpieczenia	Wartość zadłużenia	Wartość zabezpieczenia w tys. PLN			Wartość bilansowa przedmiotu zabezpieczenia w tys. PLN		data wygaśnięcia
		Stan na:	Stan na:	Stan na:	Stan na:	Stan na:		
		30.09.2020	30.09.2020	31.12.2019	30.09.2020	31.12.2019	dd-mm-rrrr	
Zabezpieczenie kredytu WK14-000016	weksel, hipoteka łączna do kwoty 15 mln zł, cesja z umowy ubezpieczenia nieruchomości	9 667	15 000	15 000	4 718	5 161	30-11-2020	
Zabezpieczenie kredytu 18/2571	cesja wirytelności, hipoteka łączna do kwoty 22,5 mln, cesja z umowy ubezpieczenia nieruchomości, weksel własny, poręczenie przez MIRBUD	7 000	22 500	22 500	1 086	1 086	31-12-2020	
Zabezpieczenie kredytu 19/5066 z dn.28.10.2019	weksel, hipoteka łączna do kwoty 9,3 mln zł, cesja z umowy ubezpieczenia nieruchomości	5 798	9 317	9 317	292	292	31-12-2029	

Tab.70

Aktywa stanowiące zabezpieczenia zobowiązań	w tys. PLN	
	Stan na:	Stan na:
	30.09.2020	31.12.2019
Rzeczowe aktywa trwale	5 010	4 075
Nieruchomości inwestycyjne		
Aktywa finansowe	0	0
Wartości niematerialne		
Pozostałe aktywa	0	1 378
<b>Razem</b>	<b><u>5 010</u></b>	<b><u>5 453</u></b>

### Nota 38. Sprawy sądowe

Tab.71

Sprawy toczone przeciwko sporządzającemu sprawozdanie finansowe	Wartość przedmiotu sporu w tys. PLN	Strona postępowania	Opis i stanowisko zarządu	Ocena ryzyka
<b>Razem</b>	-	-	-	-

Nie ma spraw toczących się przeciwko KOBYLARNIA S.A. o wartości przedmiotu sporu przekraczającej próg istotności (874 tys. zł)

Tab.72

Sprawy toczone z powództwa sporządzającego sprawozdanie finansowe	Wartość przedmiotu sporu	Strona postępowania	Opis i stanowisko zarządu	Ocena ryzyka
Kobyłarnia SA i MIRBUD	64 543	GDDKiA	Sprawa dot. roszczeń o waloryzację wynagrodzenia na zadaniach: Obw. Inowrocław (Łącznik), Obw. Bolkowa, Budowa trasy S-5. Pozew wniesiony w dn25.02.2020.	
Kobyłarnia SA i MIRBUD	4 398	GDDKiA	Sprawa dot. zadania: "Projekt i budowa drogi ekspresowej S-5 na odcinku od węzła Jaroszewo (bez węzła) do granicy województwa o długości około 25,1 km." (S-5 odc. 7). Pozew obejmuje roszczenie o zwrot kosztów z tytułu dostaw materiałów po wydłużonych trasach i o zwrot kosztów z tytułu realizacji prac na węźle Jaroszewo nieobjętych umową.	
Kobyłarnia SA	3 312	Województwo Kujawsko-Pomorskie	Sprawa dot. zapłaty wynagrodzenia za roboty w ramach inwestycji: "Rozbudowa drogi wojewódzkiej nr 255 na odc. od km 0+005 do km 2+220, dł. 2,215 km" wykonane do dnia odstąpienia od umowy.	
<b>Razem</b>	-	-	-	-

Przeprowadzona ocena ryzyka jest ściśle związana z utworzeniem odpowiednio odpisów aktualizujących i rezerw według zasady:

- ryzyko niskie – brak odpisu / rezerwy
- ryzyko średnie – odpis 50% wartości brutto / rezerwa na 50% roszczenia
- ryzyko wysokie – odpis 100% wartości brutto / rezerwa na 100% roszczenia
- należności nieściągalne – usuwane z ksiąg rachunkowych poprzez odpis w ciężar kosztów

### Nota 39. Zobowiązania warunkowe

Tab.73

Wykaz udzielonych przez emitenta poręczeń wzajemnych w ramach grupy kapitałowej	Tytuł poręczenia	Wartość poręczenia tys. PLN		Wartość zobowiązania tys. PLN		
		Stan na:	Stan na:	Stan na:	Stan na:	data wygaśnięcia poręczenia
		30.09.2020	31.12.2019	30.09.2020	31.12.2019	dd-mm-rrrr
<b>Wobec jednostek powiązanych</b>	-	<b>112 130</b>	<b>45 000</b>	<b>7 805</b>	<b>29 759</b>	-
Mirbud S.A.	Kredyt obrotowy 15/3284	15 000	15 000	7 805	14 823	31-01-2021
Mirbud S.A.	Por.gwarancji w ramach linii 4617-00284	20 000	30 000	0	14 936	12-02-2021
Mirbud S.A.	Limit na gw. BGK/190427/DGL	77 130		0		31-12-2022
<b>Wobec pozostałych jednostek</b>	-	-	-	-	-	-
<b>Razem</b>	-	<b>112 130</b>	<b>45 000</b>	<b>7 805</b>	<b>29 759</b>	-

Tab.74

Pozostałe zobowiązania warunkowe	w tys. PLN	
	Stan na:	Stan na:
	30.09.2020	31.12.2019
Z tytułu gwarancji należytego wykonania	70 838	73 521
Z tytułu usunięcia wad i usterek	28 789	15 681
Z tytułu zapłaty wierzytelności	0	0
<b><u>Razem</u></b>	<b><u>99 627</u></b>	<b><u>89 202</u></b>



## **Nota 40. Cele i zasady zarządzania ryzykiem**

### **Ryzyko związane z koniunkturą w branży budowlanej**

Działalność Spółek z Grupy jest ściśle skorelowana z ogólną sytuacją gospodarczą Polski. Na wyniki finansowe osiągnięte przez Spółkę największy wpływ wywiera poziom inwestycji w przedsiębiorstwach, tempo wzrostu PKB, poziom inflacji, wartość produkcji budowlano – montażowej, polityka podatkowa czy wzrost stóp procentowych. Istnieje ryzyko, że negatywne zmiany wyżej wymienionych wskaźników, szczególnie obniżenie się tempa rozwoju gospodarczego, wzrost poziomu inflacji spowodowany wzrostem cen materiałów czy też wzrost stóp procentowych, mogą mieć negatywny wpływ na działalność oraz wyniki Spółki.

### **Ryzyko związane z konkurencją w branży budowlanej**

Stagnacja i spowolnienie wzrostu gospodarczego w wielu krajach Unii Europejskiej powodują wzrost ilości konkurujących podmiotów na Polskim rynku, co przy spowolnieniu polskiego wzrostu gospodarczego i ilości realizowanych w kraju inwestycji przekłada się na wzrost konkurencji i presji do obniżania marż na kontraktach budowlanych.

Dalsze nasilenie się konkurencji na rynkach, na których Spółki prowadzą działalność może mieć istotny niekorzystny wpływ na działalność, wyniki, sytuację finansową lub perspektywę jej rozwoju. Zarząd Spółki w oparciu o długoletnie doświadczenie stara się budować portfel kontraktów umożliwiający realizację odpowiedniego wyniku finansowego.

### **Ryzyko związane z infrastrukturą budowlaną**

Zakończenie realizacji projektu jest uzależnione od zapewnienia wymaganej przepisami infrastruktury takiej jak dostęp do dróg publicznych, dostęp do mediów, wyznaczenie odpowiednich dróg wewnętrznych, itd. Bywają sytuacje, że zapewnienie niezbędnej infrastruktury jest uzależnione od czynników będących poza kontrolą Spółki. Często zapewnienie dostępu do właściwej drogi bądź mediów jest uzależnione od decyzji stosownego urzędu miejskiego bądź gminnego. W niektórych przypadkach status dróg, które są potrzebne do realizacji inwestycji, może być nieuregulowany, bądź w trakcie realizacji projektu mogą pojawić się nieprzewidziane komplikacje przekładające się na opóźnienia i dodatkowe koszty. Może się także zdarzyć, że właściwe organy administracji zażądają od Spółki wykonania dodatkowych prac dotyczących infrastruktury w ramach prac związanych z realizacją inwestycji. Organy administracji mogą także oczekiwać lub nawet zażądać, aby inwestor wykonał prace związane z infrastrukturą, które nie są niezbędne z perspektywy realizacji danego projektu, ale których wykonanie może być oczekiwane przez te organy jako wkład inwestora w rozwój społeczności lokalnej

w związku z realizowaną inwestycją.

### Ryzyko zmiany stóp procentowych

Spółka dla finansowania działalności inwestycyjnej w dużym stopniu wykorzystuje kredyty bankowe. Na koszty odsetek od kredytów ma wpływ wysokość stopy bazowej WIBOR dla kredytów zaciąganych w złotych polskich i EURIBOR dla kredytów w walucie EURO. Wzrost wartości indeksów WIBOR/EURIBOR poprzez wzrost odsetek od kredytów może mieć niekorzystny wpływ na sytuację finansową Spółki. Zarząd Spółki w przypadku finansowania długoterminowego rozpatruje możliwość zawarcia transakcji zabezpieczających stopę procentową (transakcje zamiany stóp procentowych – strategia IRS, CIRS).

Na dzień 30.09.2020 Spółka posiadała jedynie kredyty nominowane w walucie krajowej.

Tab.75

Pozycje narażone na zmianę stóp procentowych	Ryzyko przepływów Pieniężnych		Ryzyko wartości godziwej	
	Stan na:	Stan na:	Stan na:	Stan na:
	30.09.2020	31.12.2019	30.09.2020	31.12.2019
Zobowiązania z tytułu pożyczek i kredytów	22 465	38 086		
Pożyczki udzielone				
Inne aktywa finansowe				
Inne zobowiązania finansowe	8 655	9 515		
<b>Razem</b>	<b>31 120</b>	<b>47 601</b>	-	-

## Ryzyko zmiany kursów walut

Tab.76

Pozycje narażone na zmianę kursów walut	EUR		USD		Inne	
	Stan na:	Stan na:	Stan na:	Stan na:	Stan na:	Stan na:
	30.09.2020	31.12.2019	30.09.2020	31.12.2019	30.09.2020	31.12.2019
Zobowiązania z tytułu pożyczek i kredytów						
Pożyczki udzielone						
Należności handlowe i pozostałe						
Zobowiązania handlowe i pozostałe						
Środki pieniężne						
Inne aktywa finansowe						
<b>Razem</b>	<b>0</b>	<b>0</b>	<b>0</b>	<b>0</b>	<b>0</b>	<b>0</b>

## Ryzyko związane z ogólną sytuacją makroekonomiczną i koniunkturą gospodarczą w Polsce

Przychody Spółki w całości uzyskiwane są z tytułu prowadzenia działalności na rynku polskim. Dlatego też osiągnięte wyniki finansowe są uzależnione od czynników takich jak stabilność sytuacji makroekonomicznej Polski i ogólna koniunktura gospodarcza w kraju w danym okresie. W szczególności kształtowanie się następujących wskaźników makroekonomicznych i gospodarczych ma lub może mieć wpływ na wyniki finansowe osiągnięte przez Spółkę: poziom stopy wzrostu PKB, poziom stopy bezrobocia, poziom stopy inflacji, poziom realnej stopy wzrostu wynagrodzeń, poziom inwestycji, poziom zmiany dochodów gospodarstw domowych, wysokość referencyjnych stóp procentowych oraz kształtowanie się kursów wymiany walut oraz deficytu budżetowego.

Ewentualne negatywne zmiany w stabilności sytuacji makroekonomicznej i ogólnej koniunktury gospodarczej Polski mogą mieć niekorzystny wpływ na działalność, sytuację finansową lub perspektywy rozwoju Spółki.

## **Ryzyko związane z karami za niewykonanie lub nieterminowe wykonanie zleceń**

Jednostka w umowach z inwestorami występuje jako generalny wykonawca. Podpisane i realizowane umowy nakładają na Spółkę szereg zobowiązań oraz określają konsekwencje niewywiązywania się z przyjętych na siebie obowiązków. Umowy takie przede wszystkim bardzo dokładnie określają terminy – zarówno wykonania zleconych prac, jak i dokonania innych czynności, np. usunięcia ewentualnych usterek i wad w okresie gwarancyjnym. W przypadku niedotrzymania tych terminów Spółka zagrożona może być ryzykiem płacenia kar umownych.

Zapłata nieprzewidzianych kar umownych, czy też odszkodowań może mieć negatywny wpływ na wyniki finansowe Spółki

## **Ryzyko związane ze zmianami przepisów prawa, w szczególności prawa podatkowego**

Polski system prawny charakteryzuje się znacznym stopniem zmienności oraz niejednoznaczności przepisów, co w szczególności dotyczy prawa podatkowego. W praktyce często występują problemy interpretacyjne, ma miejsce niekonsekwentne orzecznictwo sądów, jak również zdarzają się sytuacje, gdy organy administracji publicznej przyjmują niekorzystne dla podatnika interpretacje przepisów prawa, odmienne od poprzednio przyjmowanych interpretacji przez te organy. Wystąpienie zmian przepisów prawa, w tym dotyczących ochrony środowiska, prawa pracy, prawa ubezpieczeń społecznych, prawa handlowego, a w szczególności prawa podatkowego może mieć niekorzystny wpływ na działalność, sytuację finansową lub perspektywy rozwoju Spółki.

## **Ryzyko związane z brakiem spełniania wymogów prawnych przewidzianych do rozpoczęcia inwestycji oraz ze stanem prawnym nieruchomości**

Realizacja każdego z projektów inwestycyjnych przez Spółkę wymaga spełniania wymogów określonych w prawie. W większości przypadków Spółka jest zobowiązana do uzyskania różnego rodzaju pozwoleń, które są wydawane przez organy administracji publicznej. Uzyskanie tych aktów administracyjnych jest koniecznym warunkiem rozpoczęcia procesu inwestycyjnego. Należy zauważyć, iż uzyskanie wszystkich pozwoleń i zgód wymaga znacznego wysiłku i jest czasochłonne. Organy administracji publicznej wydające pozwolenia i zgody działają na podstawie przepisów kodeksu postępowania administracyjnego i ustaw szczególnych. W tych postępowaniach bierze się przede wszystkim pod uwagę interes społeczności lokalnych i szereg zagadnień planistycznych podlega szerokiej konsultacji społecznej (np. kwestie ochrony środowiska). Dodatkowo brak choćby części dokumentacji uniemożliwia rozpoczęcie procesu inwestycyjnego. Ponadto stwierdzenie jakichkolwiek nieprawidłowości bądź po stronie Spółki, bądź w aktach administracyjnych, a w szczególności istnienie jakichkolwiek sprzeczności pomiędzy nimi może prowadzić do opóźnienia rozpoczęcia realizacji procesu inwestycyjnego. Należy także liczyć się z ryzykiem wzruszenia już prawomocnych decyzji

administracyjnych przez wznowienie postępowania bądź stwierdzenie nieważności decyzji. Decyzje administracyjne mogą także zostać zaskarżone w całości lub w części i w konsekwencji istnieje ryzyko ich uchylecia. Na obszarach, gdzie nie przyjęto miejscowych planów zagospodarowania przestrzennego, powstaje dodatkowo ryzyko braku możliwości realizacji zamierzeń Spółek z uwagi na utrudnienia związane z możliwością uzyskania decyzji o warunkach zabudowy.

Wystąpienie któregośkolwiek z wyżej wymienionych czynników może mieć niekorzystny wpływ na działalność, sytuację finansową lub perspektywy rozwoju Spółki.

### **Ryzyko związane z realizacją strategii rozwoju**

Rynek polski i sytuacja na rynkach lokalnych, na których działa Spółka, podlega ciągłym zmianom, których kierunek i natężenie zależne są od szeregu czynników. Dlatego przyszłe wyniki finansowe, rozwój i pozycja rynkowa Spółki są uzależnione od zdolności do wypracowania i wdrożenia długoterminowej strategii w niepewnych i zmieniających się warunkach otoczenia rynkowego.

W szczególności realizacja założonej przez Spółkę strategii jest uzależniona od wystąpienia szeregu czynników, których wystąpienie jest często niezależne od decyzji organów Spółki, które nie zawsze mogą być przewidziane.

Do takich czynników należą zarówno czynniki o charakterze ogólnym, takie jak:

- nieprzewidywalne zdarzenia rynkowe, takie jak wystąpienie kryzysu gospodarczego lub recesji w Polsce lub innych krajach Unii Europejskiej;
- radykalne i nagłe zmiany przepisów prawnych bądź sposobów ich interpretacji (np. wysokość podatków, ograniczenie dotyczące działalności handlowej);
- klęski żywiołowe na terenach, gdzie Spółka prowadzi działalność.

a także szereg czynników o charakterze szczególnym, takich jak:

- obniżona dostępność finansowania bankowego, wzrost kosztów obsługi kredytów;
- inne ryzyka operacyjne opisane w niniejszym sprawozdaniu.

Spółka dokłada wszelkich starań, by założona strategia była realizowana i stara się na bieżąco analizować wszystkie czynniki rynkowe i branżowe mające i mogące mieć wpływ na realizację strategii. Opisane powyżej czynniki mogą mieć istotny negatywny wpływ na działalność Spółki, jej sytuację finansową, wyniki lub perspektywy rozwoju i mogą spowodować, że Spółka nie będzie w stanie zrealizować zakładanej strategii rozwoju.

### **Ryzyko związane z odpowiedzialnością za naruszenie przepisów ochrony środowiska**

Na podstawie obowiązujących przepisów dotyczących ochrony środowiska podmioty, które są właścicielami, bądź użytkownikami działek, na których występują niebezpieczne substancje, albo na których doszło do niekorzystnego przekształcenia naturalnego ukształtowania terenu mogą zostać zobowiązane do ich usunięcia, bądź ponieść koszt rekultywacji terenu lub zapłaty kary pieniężnej. W celu zminimalizowania ryzyka naruszenia przepisów ochrony środowiska Spółka przeprowadza analizy techniczne przyszłych projektów pod kątem ryzyka związanego z odpowiedzialnością za naruszenie przepisów ochrony środowiska. Do dnia sporządzenia sprawozdania Spółka nie była zobowiązana do ponoszenia kosztów rekultywacji terenu bądź zapłaty jakichkolwiek kar administracyjnych z tego tytułu. Niemniej nie można wykluczyć, iż w przyszłości Spółka będzie zobowiązana do poniesienia kosztów rekultywacji terenu, zapłaty kary pieniężnej z tytułu naruszenia przepisów ochrony środowiska bądź odszkodowań.

Wystąpienie któregokolwiek z opisanych wyżej czynników może mieć niekorzystny wpływ na działalność, sytuację finansową lub perspektywy rozwoju Spółki.

### **Ryzyko związane z finansowaniem rozwoju kredytami bankowymi**

Spółka finansuje swój rozwój oraz bieżącą działalność przy wykorzystaniu kredytów bankowych i leasingu. Spółki również w przyszłości zamierza wykorzystywać kredyty bankowe do finansowania zapotrzebowania na kapitał obrotowy związanego z wzrostem skali działalności. Istnieje jednak ryzyko, iż w przyszłości w przypadku, wystąpienia niekorzystnych zmian na rynkach działalności Spółki lub rynkach finansowych, lub w wyniku zmiany podejścia banków do oceny ryzyka kredytowego, będą one miały utrudniony dostęp do finansowania przy wykorzystaniu kredytów, ich koszt będzie wyższy od obecnego lub będą zmuszone do wcześniejszej spłaty lub refinansowania na gorszych warunkach dotychczasowego zadłużenia. Może to przyczynić się do wolniejszego od planowanego tempa rozwoju i pogorszenia uzyskiwanych wyników finansowych.

Zarząd uważa obecny poziom zadłużenia za bezpieczny i nie widzi obecnie zagrożeń dla jego terminowej obsługi. Mimo dobrej kondycji finansowej Spółki nie można jednak wykluczyć, że w przyszłości na skutek niekorzystnych procesów rynkowych będzie ona w stanie wywiązać się ze wszystkich zobowiązań wynikających z zawartych umów kredytowych. W przypadku wystąpienia sytuacji, w której Spółka nie będzie w stanie na bieżąco regulować swoich długów z tytułu umów kredytowych i pożyczek, spłaty mogą stać się natychmiast wymagalne. W konsekwencji, aby zaspokoić wierzycieli Spółka będzie zmuszona do zbycia części swoich aktywów.

Wystąpienie wyżej wymienionych czynników może mieć niekorzystny wpływ na działalność, sytuację finansową lub perspektywy rozwoju Spółki. W celu ograniczenia ryzyka Spółka na bieżąco dokonuje analizy stanu zadłużenia oraz możliwości regulowania zobowiązań.

## Ryzyko związane z pandemią koronawirusa

Na dzień sporządzenia niniejszego sprawozdania, zgodnie z najlepszą wiedzą Zarządu, nie jest możliwe precyzyjne określenie skutków wpływu epidemii koronawirusa na działalność Spółki w perspektywie średnio - i długoterminowej.

W perspektywie krótkoterminowej możliwe jest wystąpienie negatywnego wpływu dalszego rozprzestrzeniania się epidemii koronawirusa na wyniki finansowe.

W chwili obecnej w obszarze usług budowlano – montażowych nie występują opóźnienia w realizacji kontraktów budowlanych ze względu na wystąpienie stanu epidemicznego. Nie jest jednak wykluczone, iż w przypadku dalszego utrzymywania się tego stanu może dojść do opóźnień w realizacji kontraktów spowodowanych tzw. „siłą wyższą”, w tym związanych z:

- brakiem zachowania ciągłości w łańcuchach dostaw dla budów,
- zakłóceniami w ciągłości finansowania inwestycji,
- absencją pracowników,
- opóźnieniami ze strony podwykonawców,
- ograniczeniami w funkcjonowaniu władzy publicznej,
- decyzjami Zamawiającego lub administracji państwowej o zawieszeniu prac,
- innymi, trudnymi do przewidzenia zdarzeniami.

W perspektywie obecnego okresu rozliczeniowego Zarząd nie przewiduje znaczącego wpływu tego ryzyka na wynik finansowy i kapitał własny Spółki.

## Nota 41. Zarządzanie kapitałem

Celem w zarządzaniu ryzykiem kapitałowym jest ochrona zdolności do kontynuowania działalności tak, aby możliwe było realizowanie zwrotu dla właścicieli oraz korzyści dla innych zainteresowanych stron, a także utrzymanie optymalnej struktury kapitału w celu obniżenia jego kosztu.

Narzędziami służącymi do utrzymania i korygowania strukturę kapitału mogą być:

- zmiana kwoty deklarowanych dywidend do wypłacenia;
- zwrot kapitału udziałowcom;
- emisja udziałów i innych instrumentów kapitałowych;
- sprzedaż aktywów w celu obniżenia zadłużenia.

Monitorowanie kapitału odbywa się za pomocą wskaźnika zadłużenia. Wskaźnik ten oblicza się jako stosunek zadłużenia netto do łącznej wartości kapitału. Zadłużenie netto oblicza się jako sumę zadłużenia finansowego (obejmujących bieżące i długoterminowe kredyty i pożyczki oraz inne zadłużenie finansowe wykazane w sprawozdaniu finansowym) pomniejszoną o środki pieniężne i ich ekwiwalenty. Łączną wartość kapitału oblicza się jako kapitał własny wykazany w sprawozdaniu

finansowym wraz z zadłużeniem netto.

Tab.77

Wyliczenie wskaźnika zadłużenia	w tys. PLN	
	Stan na:	Stan na:
	30.09.2020	31.12.2019
Kredyty ogółem	31 120	47 601
Środki pieniężne i ekwiwalenty	-4 518	-6 083
<b>Zadłużenie netto</b>	<b>26 602</b>	<b>41 518</b>
Kapitał własny	87 411	82 533
<b>Kapitał ogółem</b>	<b>114 013</b>	<b>124 051</b>
<b>Wskaźnik zadłużenia</b>	<b>27%</b>	<b>38%</b>



## XII. ZATWIERDZENIE DO PUBLIKACJI

Sprawozdanie finansowe zostało zatwierdzone oraz podpisane przez Zarząd.

Data zatwierdzenia zawarta w dacie podpisu.

Jerzy Mirgos	Michał Niemyt
Członek Zarządu	Wiceprezes

Tomasz Jaśkiewicz	Karolina Lewandowska
Członek Zarządu	Członek Zarządu

Sławomir Nowak
Członek Zarządu

Wieńczysław Nawrocki
Główny Księgowy